

Forskrift om fredning av Statens kulturhistoriske eiendommer, kapittel 9

Fredete eiendommer i landsverneplan for Kunnskapsdepartementet

NMBU, NORGES VETERINÆRHØGSKOLE

Kommune:
301/Oslo kommune

Gnr/bnr:
55/22
220/87

AskeladdenID:
167029

Referanse til landsverneplan:
Kompleks 1841

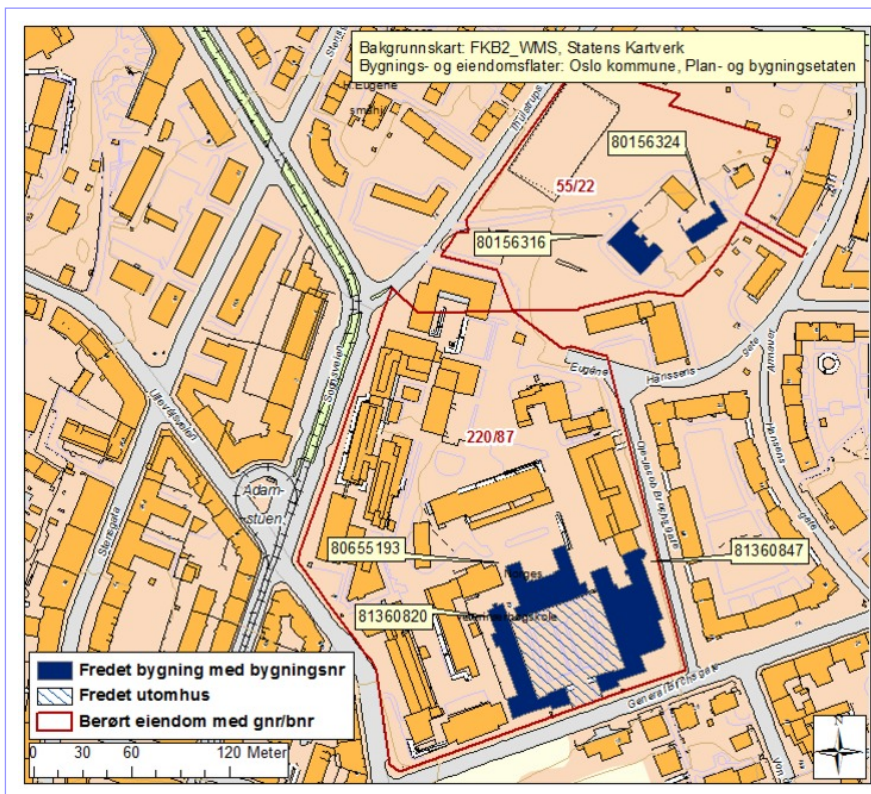

Omfang fredning

| Byggnavn | Oppført | Bygningsnr. | Gnr/bnr | Omfang |
|------------------------------|-------------|-------------|---------|--------------------|
| •Hovedbygningen | 1924 - 1935 | 80655193 | 220/87 | Eksteriør/Interiør |
| •Hovedbygningen Lindern gård | 1878 - 1880 | 80156316 | 55/22 | Eksteriør/Interiør |
| •Internat/Barnehage | 1820 | 80156324 | 55/22 | Eksteriør |
| •Kirurgisk klinikk | 1923 - 1929 | 81360847 | 220/87 | Eksteriør/Interiør |
| •Medisinsk klinikk | 1920 - 1929 | 81360820 | 220/87 | Eksteriør |
| •Utomhus | 1929 - 1935 | | 55/22 | Eksteriør |



Forskrift om fredning av Statens kulturhistoriske eiendommer, kapittel 9

Fredete eiendommer i landsverneplan for Kunnskapsdepartementet

Fredning kompleks

- Omfang:** Fredningen omfatter bygningene og utomhus som nevnt ovenfor.
- Formål:** Formålet er å sikre veterinærhøgskolens bygninger og gårdsplass/park som et påkostet undervisningsanlegg fra årene etter 1. verdenskrig.
- Formålet er videre å ta sikre Lindern gård med sosial- og skolehistorisk verdifulle bygninger.
- Fredningen skal sikre enkeltbygningene, bygningenes innbyrdes sammenheng samt kulturhistoriske verdier knyttet til anlegget som helhet. Begge anlegg, som brukes av Norges veterinærhøgskole, har høy kulturhistorisk og arkitekturhistorisk verdi.
- Begrunnelse:** Veterinærhøgskolen representerer en institusjonshistorie med en spesialisert bygningsmasse oppført for å dekke veterinærutdannelsens spesielle behov. Anlegget er tegnet av arkitekt Bredo Greve og er en god representant for arkitekturidealene rundt 1920; i overgangen mellom den nasjonalromantiske nybarokken og 1920-årenes nyklassisisme. Skoleanlegget ble planlagt og oppført som et strengt og storslått symmetrisk anlegg med hovedakse ut mot General Birchs gate. I Norge er dette den første formålsbygde og eneste høgskole for utdanning av veterinærer.
- Komplekset omfatter også Lindern gård. Hovedbygningen er en klassisk institusjonsbygning fra 1880-tallet i nøktern historisme. Denne har lang historie som kvinnehjem og spesialscole for gutter.

Forskrift om fredning av Statens kulturhistoriske eiendommer, kapittel 9

Fredete eiendommer i landsverneplan for Kunnskapsdepartementet

HOVEDBYGNINGEN

| | |
|-------------------------------|-------------------------------|
| Bygningsnr: | 80655193 |
| Gnr/bnr: | 220/87 |
| Oppført: | 1924 - 1935 |
| AskeladdenID: | 167029-1 |
| Referanse i landsverneplanen: | Bygning 4925 Kompleks 1841 |

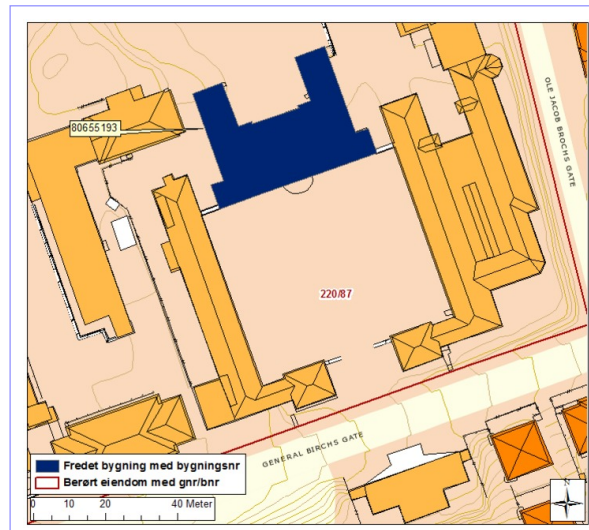

Fredning bygning

Omfang: Fredningen omfatter bygningens eksteriør og interiør i inngangshall, vestibyle, begge trapperom, felles gangareale samt festsal. Fredningen av eksteriør og interiør inkluderer hovedelementer som konstruksjon, fasadekomposisjon, planløsning, materialbruk, overflatebehandling og bygningsdeler som vinduer, dører, gerikter, listverk, ildsteder, pipeløp over tak, og detaljer som skilt og dekor m.v. Fast inventar som skap, ovner m.v. er fredet som del av interiøret.

Omfanget av interiørfredningen er markert på plantegninger.

Formål: Formålet er å sikre hovedbygningen ved Norges veterinærhøgskole, en bygning av høy kulturhistorisk og arkitekturhistorisk verdi.

Formålet med fredningen er videre å sikre hovedstrukturen i det arkitektoniske uttrykket og detaljeringen så som fasadeløsning, opprinnelige og eldre deler som dører og vinduer, samt materialbruk og overflater. Formål med fredning av interiør er å opprettholde opprinnelig rominndeling med opprinnelige og eldre bygningsdeler, overflater og materialbruk, belysning, armaturer og detaljer, samt opprinnelig fast inventar.

Begrunnelse: Institusjonen ble opprettet i 1818, mens realiseringen av egne bygninger først ble påbegynt i 1918 og fullført i 1935. Arkitekt Bredo Greve tegnet det eldste bygningsanlegget, men døde i 1931. Arkitekt H. J. Sparre overtok ansvaret for planlegging av innredning og utstyr.

Hovedbygningen er del av det eldste bygningsanlegget, og danner et fondmotiv for bygningsanlegget og parken sett fra General Birchs gate. Bygningen er tegnet i klassisk monumental stil med en strengt symmetrisk fasade og tempelgavl. Bygningen er et påkostet formålsbygg oppført i tegl, pusset i en gråblå cementblandet kalkpuss og med dekorelementer, gesims og sokkel i lys grå granitt. Interiøret har samme høye materialkvalitet med bruk av skifer, granitt, kleberstein, smijern, pussede og malte vegger.

Forskrift om fredning av Statens kulturhistoriske eiendommer, kapittel 9

Fredete eiendommer i landsverneplan for Kunnskapsdepartementet

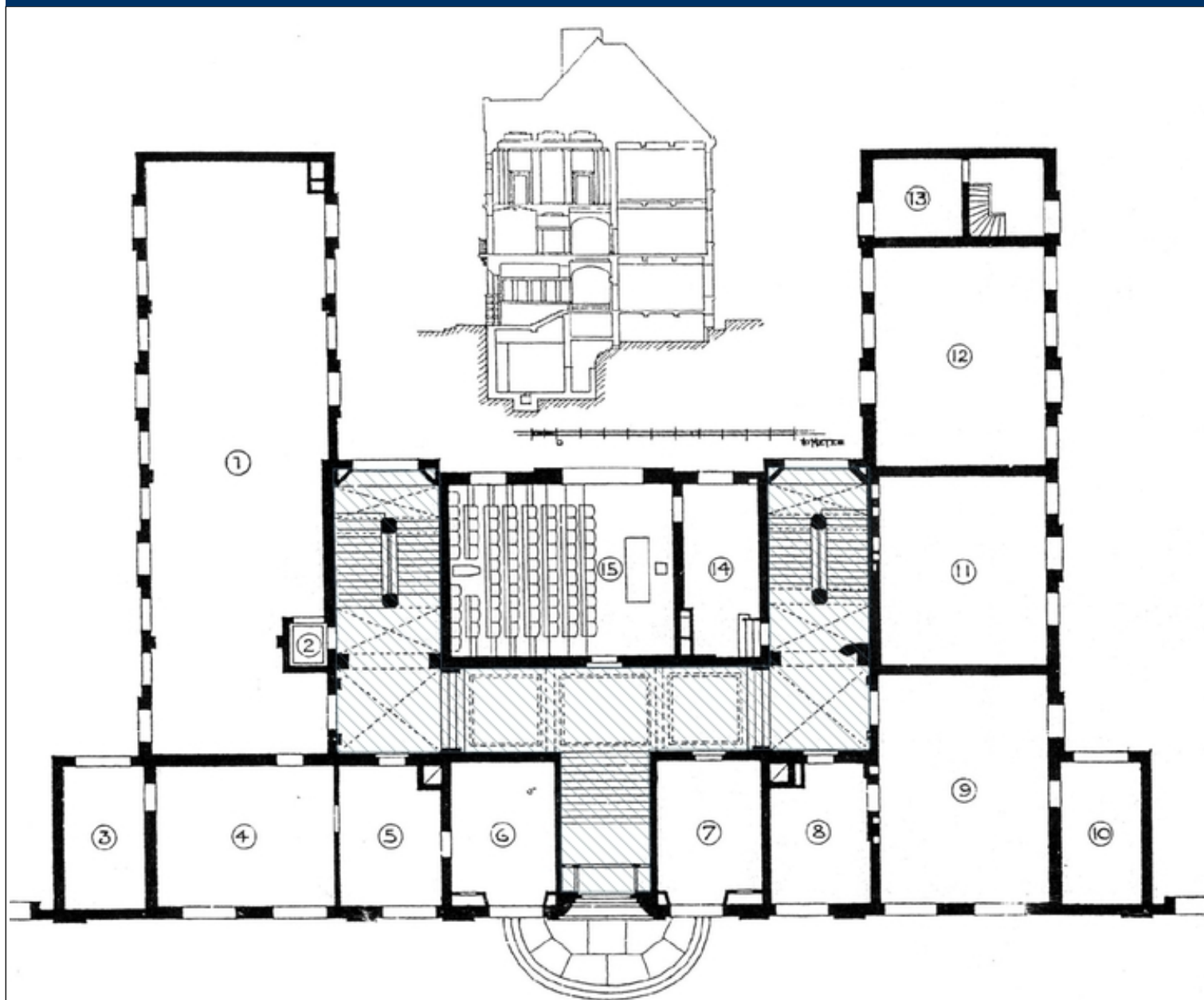

Plantegning 1. etasje. Omfang interiørfredning er markert med blå skravur. Opphavsrett: Statsbygg.

Forskrift om fredning av Statens kulturhistoriske eiendommer, kapittel 9

Fredete eiendommer i landsverneplan for Kunnskapsdepartementet

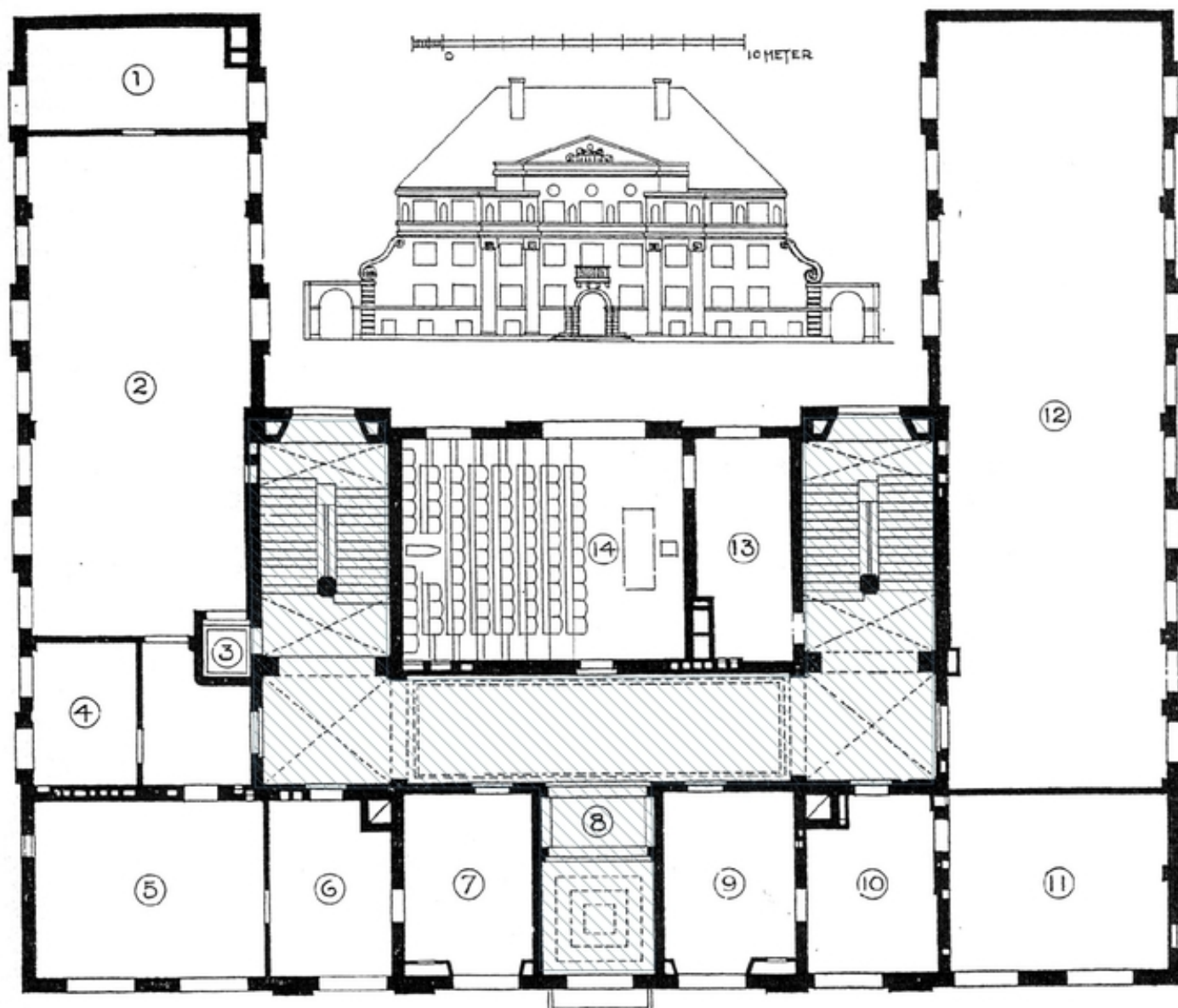

Plantegning 2. etasje. Omfang interiørfredning er markert med blå skravur. Opphavsrett: Statsbygg.

Forskrift om fredning av Statens kulturhistoriske eiendommer, kapittel 9

Fredete eiendommer i landsverneplan for Kunnskapsdepartementet

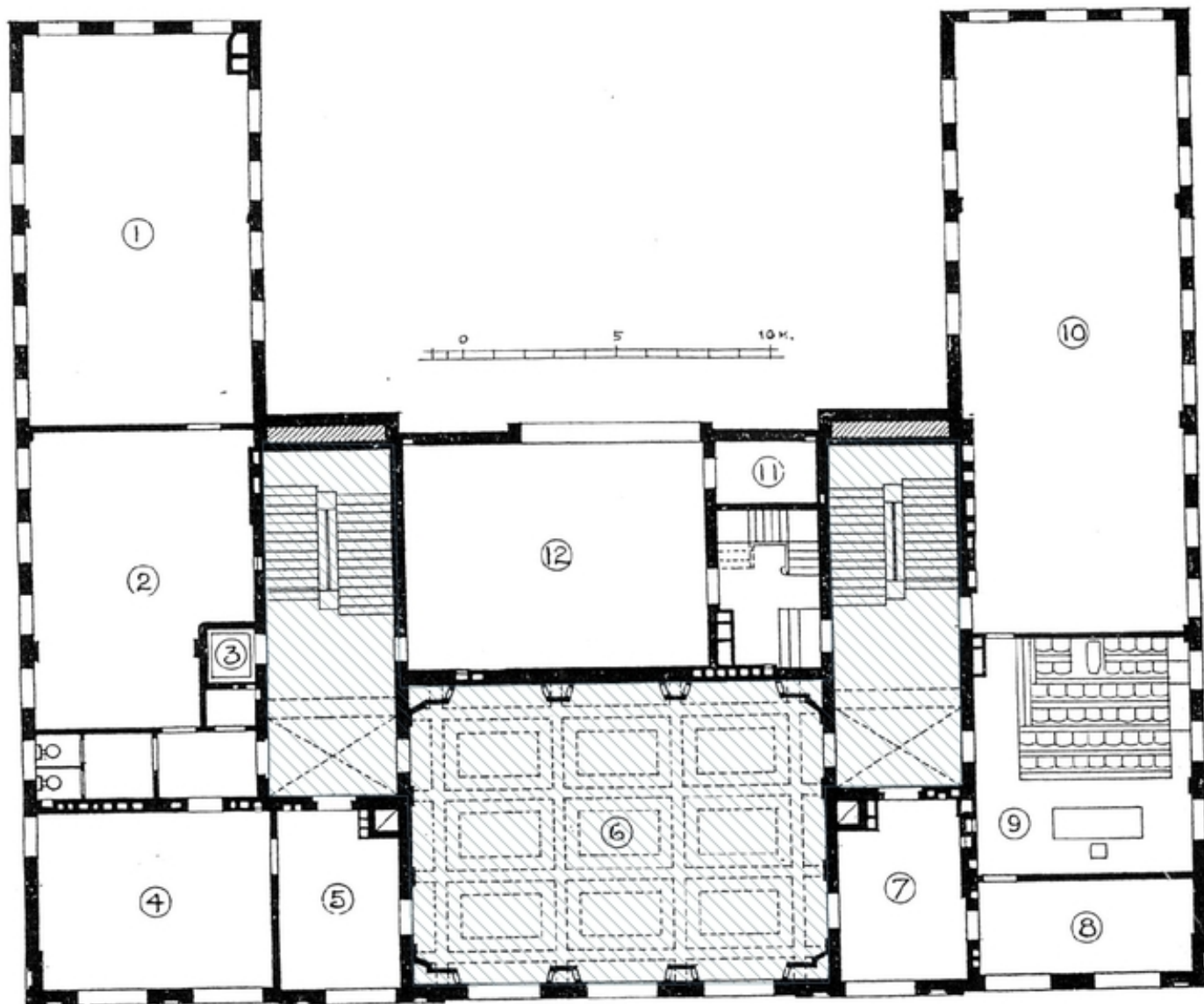

Plantegning 3. etasje. Omfang interiørfredning er markert med blå skravur. Opphavsrett: Statsbygg.

Forskrift om fredning av Statens kulturhistoriske eiendommer, kapittel 9

Fredete eiendommer i landsverneplan for Kunnskapsdepartementet

HOVEDBYGNINGEN LINDERN GÅRD

| | |
|-------------------------------|-------------------------------|
| Bygningsnr: | 80156316 |
| Gnr/bnr: | 55/22 |
| Oppført: | 1878 - 1880 |
| AskeladdenID: | 167029-10 |
| Referanse i landsverneplanen: | Bygning 4939 Kompleks 1841 |

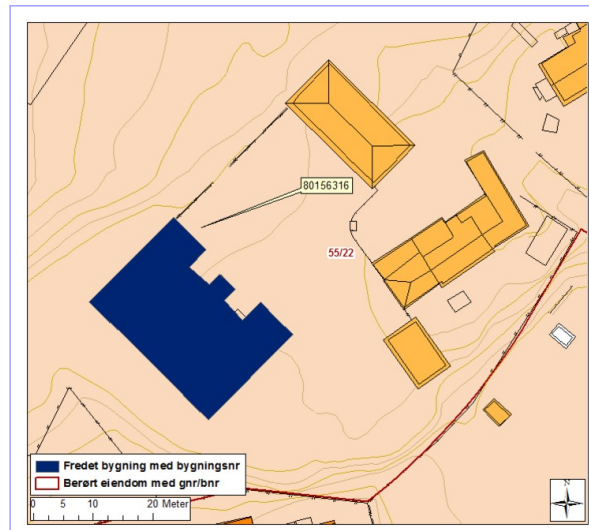

Fredning bygning

- Omfang:** Fredningen omfatter bygningens eksteriør og interiør og inkluderer hovedelementer som konstruksjon, fasadekomposisjon, planløsning, materialbruk, overflatebehandling og bygningsdeler som vinduer, dører, gerikter, listverk, ildsteder, pipeløp over tak, og detaljer som skilt og dekor m.v. Fast inventar som skap, ovner m.v. er fredet som del av interiøret.
- Formål:** Hovedbygningen fredes som et sjeldent og tidlig eksempel på en formålsbygd sosial institusjon for kvinner, senere tatt i bruk som observasjonsskole for gutter. Bygningen har kulturhistorisk, sosialhistorisk og arkitekturhistorisk verdi.
- Formålet med fredningen er videre å sikre hovedstrukturen i det arkitektoniske uttrykket og detaljeringen så som fasadeløsning, opprinnelige og eldre deler som dører og vinduer, samt materialbruk og overflater. Formål med fredning av interiør er å opprettholde opprinnelig rominndeling med opprinnelige og eldre bygningsdeler, overflater og materialbruk, belysning, armaturer og detaljer, samt opprinnelig fast inventar.
- Begrunnelse:** Bygningen ble oppført i 1880 av Magdalenastiftelsen som "kvindehjem", tegnet av arkitekt Hjalmar Welhaven. Diakonhjemmet eide bygningen fra 1898 til 1909 da den ble kjøpt av Oslo kommune. Geitmyra observasjonsskole flyttet inn i bygningen i 1904. Skolen var opprinnelig en skole beregnet på barn som ikke ville gå på vanlig skole og derfor kunne bli plassert der av skolestyret. Skolen var kommunal, der både skolestyret og vergerådet/barnevernsnemnd kunne vedta plassering av barn. Skolen var observasjonsskole for gutter og pr 1960 var skolen en av totalt fire observasjonsskoler i landet.
- Skole- og internatbygningen har aldersverdi, den har en arkitekturhistorisk verdi som et godt eksempel på en skole-, og internatbygning i nygotikk, og den er et godt eksempel på internatskole for gutter fra tidlig 1900-tallet.

Forskrift om fredning av Statens kulturhistoriske eiendommer, kapittel 9

Fredete eiendommer i landsverneplan for Kunnskapsdepartementet

INTERNAT/BARNEHAGE

| | |
|-------------------------------|-------------------------------|
| Bygningsnr: | 80156324 |
| Gnr/bnr: | 55/22 |
| Oppført: | 1820 |
| AskeladdenID: | 167029-8 |
| Referanse i landsverneplanen: | Bygning 4942 Kompleks 1841 |

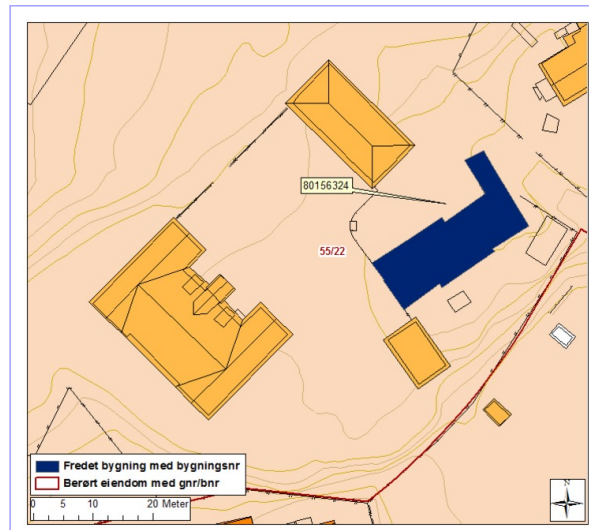

Fredning bygning

- Omfang:** Fredningen omfatter bygningens eksteriør og inkluderer hovedelementer som konstruksjon, fasadekomposisjon, materialbruk, overflatebehandling og bygningsdeler som vinduer, dører, pipeløp over tak og detaljer som skilt og dekor m.v.
- Formål:** Formålet med fredningen er å sikre bygningen som eksempel på gårdsbygning fra første del av 1800-tallet og som eksempel på bygning brukt til internatskole for gutter.
- Formålet med fredningen er videre å sikre hovedstrukturen i det arkitektoniske uttrykket og detaljeringen så som fasadeløsning, opprinnelige og eldre deler som dører og vinduer, samt materialbruk og overflater. Bygningen har kulturhistorisk og arkitekturhistorisk verdi.
- Begrunnelse:** Bygningen er opprinnelig våningshus på Lindern gård. Det er et av få gjenværende våningshus fra første del av 1800-tallet som er bevart innenfor den tette byen. Bygningen ble senere bygget om for å huse Geitmyra skole. Dette var en internatskole for gutter som myndighetene mente ikke kunne gå i vanlig skole. Bygningen gir et godt bilde av datidens spesialskoler. En historie det er viktig å synliggjøre.

Forskrift om fredning av Statens kulturhistoriske eiendommer, kapittel 9

Fredete eiendommer i landsverneplan for Kunnskapsdepartementet

KIRURGISK KLINIKK

| | |
|-------------------------------|-------------------------------|
| Bygningsnr: | 81360847 |
| Gnr/bnr: | 220/87 |
| Oppført: | 1923 - 1929 |
| AskeladdenID: | 167029-3 |
| Referanse i landsverneplanen: | Bygning 4926 Kompleks 1841 |

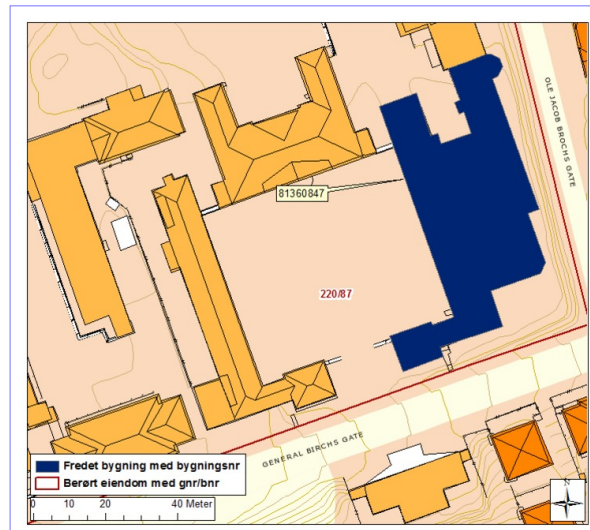

Fredning bygning

Omfang: Fredningen omfatter bygningens eksteriør og interiøret i mønstringshallen. Fredningen av eksteriør og interiør inkluderer hovedelementer som konstruksjon, fasadekomposisjon, planløsning, materialbruk, overflatebehandling og bygningsdeler som vinduer, dører, gerikter, listverk, ildsteder, pipeløp over tak, og detaljer som skilt og dekor m.v. Fast inventar som skap, ovner m.v. er fredet som del av interiøret.

Omfanget av interiørfredningen er markert på plantegning.

Formål: Formålet med fredningen er å sikre bygningen som del av et helhetlig anlegg formålsbygget for Norges veterinærhøgskole.

Formålet med fredningen er videre å sikre hovedstrukturen i det arkitektoniske uttrykket og detaljeringen så som fasadeløsning, opprinnelige og eldre deler som dører og vinduer, samt materialbruk og overflater. Formål med fredning av interiør er å opprettholde opprinnelig rominndeling med opprinnelige og eldre bygningsdeler, overflater og materialbruk, belysning, armaturer og detaljer, samt opprinnelig fast inventar.

Begrunnelse: Bygningen er bygget som kirurgisk avdeling med to fløyer for operasjonsrom, staller mm. Gårdsrommet mellom fløyene utgjør mønstringshallen for hester. Den var helt fra starten overdekket og med overlys og er godt bevart med opprinnelig materialbruk.

Bygningen, som sto ferdig i 1929, er tegnet av arkitekt Bredo Greve og bygger opp under anleggets symmetriske struktur. Bygningen er et påkostet formålsbygg oppført i tegl, pusset i en gråblå cementblandet kalkpuss og med dekorelementer i lys grå granitt. Imidlertid er dekoren på bakfasaden mot øst enklere enn på de øvrige fasadene med pussede gesimser i stedet for granitt.

Forskrift om fredning av Statens kulturhistoriske eiendommer, kapittel 9

Fredete eiendommer i landsverneplan for Kunnskapsdepartementet

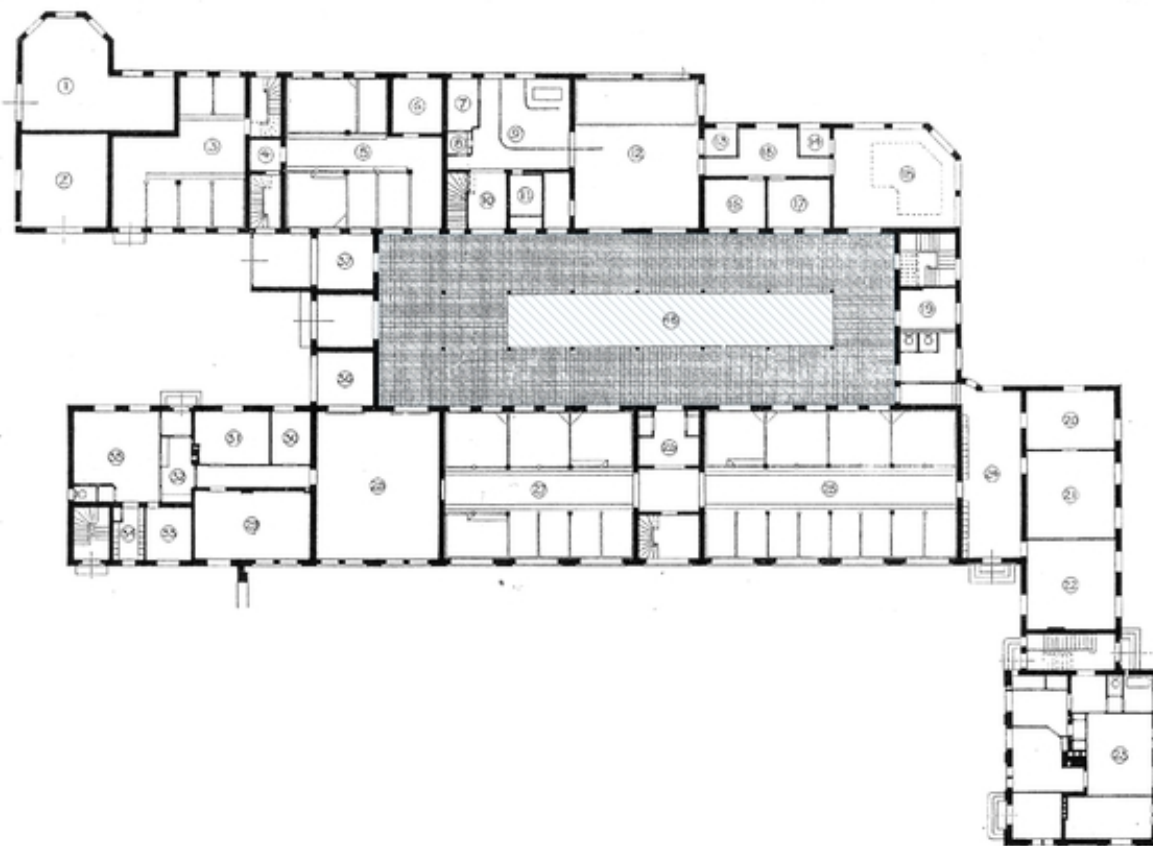

Plantegning 1. etasje. Omfang interiørfredning er markert med blå skravur. Opphavsrett: Statsbygg.

Forskrift om fredning av Statens kulturhistoriske eiendommer, kapittel 9

Fredete eiendommer i landsverneplan for Kunnskapsdepartementet

MEDISINSK KLINIKK

| | |
|-------------------------------|-------------------------------|
| Bygningsnr: | 81360820 |
| Gnr/bnr: | 220/87 |
| Oppført: | 1920 - 1929 |
| AskeladdenID: | 167029-2 |
| Referanse i landsverneplanen: | Bygning 4928 Kompleks 1841 |

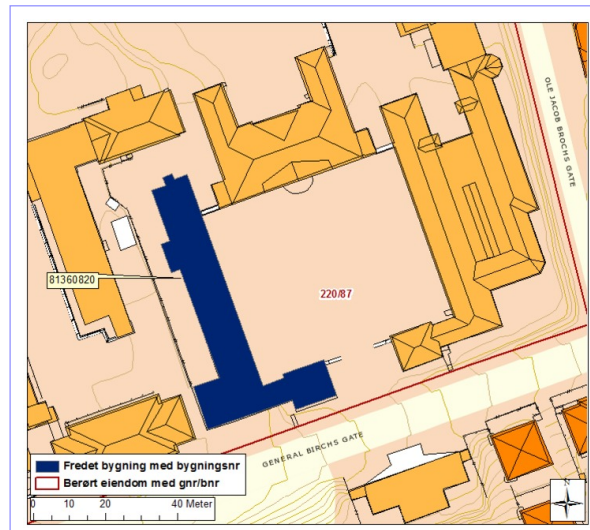

Fredning bygning

- Omfang:** Fredningen omfatter bygningens eksteriør og inkluderer hovedelementer som konstruksjon, fasadekomposisjon, materialbruk, overflatebehandling og bygningsdeler som vinduer, dører, pipeløp over tak og detaljer som skilt og dekor m.v.
- Formål:** Formålet med fredningen er å sikre bygningen som del av et helhetlig anlegg formålsbygget for Norges veterinærhøgskole.
- Formålet med fredningen er videre å sikre hovedstrukturen i det arkitektoniske uttrykket og detaljeringen så som fasadeløsning, opprinnelige og eldre deler som dører og vinduer, samt materialbruk og overflater.
- Begrunnelse:** Bygningen er bygget som medisinsk klinikk med dyrestaller, undersøkelsesrom mm.
- Bygningen, som sto ferdig i 1929, er tegnet i nasjonalromantisk barokk av arkitekt Bredo Greve og bygger opp under anleggets symmetriske struktur. Bygningen er et påkostet formålsbygg oppført i tegl, pusset i en gråblå cementblandet kalkpuss og med dekorelementer i lys grå granitt. Imidlertid er dekoren på bakfasaden mot vest enklere enn på de øvrige fasadene med pussede gesimser i stedet for granitt.

Forskrift om fredning av Statens kulturhistoriske eiendommer, kapittel 9

Fredete eiendommer i landsverneplan for Kunnskapsdepartementet

UTOMHUS

| | |
|-------------------------------|-----------------|
| Bygningsnr: | 55/22 |
| Gnr/bnr: | 1929 - 1935 |
| Oppført: | 167029-14 |
| AskeladdenID: | Bygning 9903519 |
| Referanse i landsverneplanen: | Kompleks 1841 |

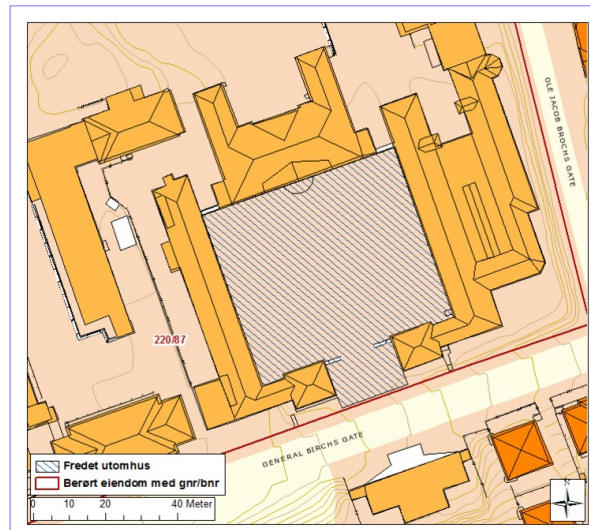

Fredning utomhus

Omfang: Fredningen omfatter utomhusanleggenes arealer, terreng, strukturer som park, hage, gårdsrom og grøntområder, hovedelementer som veier, stier, dekker, belegg, vegetasjon og annen grønnstruktur samt konstruksjoner som gjerder, porter, murer, belysning, trapper med detaljer, materialbruk og overflater.

Fredningens avgrensning er markert med blå skravur på kart.

Formål: Formålet er å bevare Veterinærhøgskolens gårds plass som en vesentlig del av det monumentale anlegget.

Begrunnelse: Anlegget er en god representant for arkitekturidealene like etter 1. verdenskrig, Anlegget er preget av en klassisistisk holdning til symmetri og monumentalitet. Den store lukkede gårds plassen med enkle plenflater og grusbeltet adgang til alle omkringliggende bygninger, støtter opp om arkitekturen som en del av et formalt og stringent anlegg. Den monumentale smijernsporten fra General Birchs gate med portstolper i hugget stein og sideinnganger er en viktig del av det helhetlige anlegget.