

Bygnings- og eiendomsdata

Fylke:	Hordaland
Kommune:	1201/Bergen
Opprinnelig funksjon:	Mødre hjem
Nåværende funksjon:	Barn- og foreldresenter
Foreslått vernekategori:	Verneklasse 1, fredning
Totalt antall bygg:	1

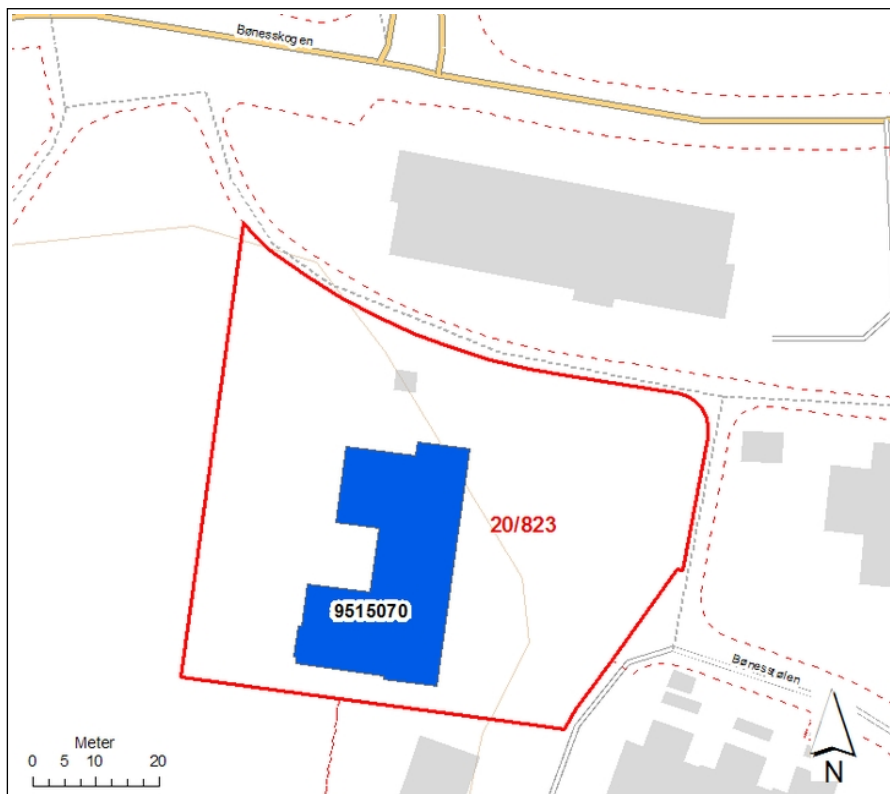

Situasjonskart. Opphavsrett: Statsbygg.

Bygningsoversikt, omfang vern

Byggnr	Byggnavn	Oppført	Verneklasse	Omfang	GAB nr	Gnr/Bnr
12467	Bergen barn- og foreldresenter avd. Bønes	1991	Verneklasse 1, fredning	Eksteriør/Interiør	9515070	20/823

Vern kompleks

Formål:	Formålet med fredning er å bevare Bergen barn- og foreldresenter avd. Bønes som eksempel på formålsbygd mødre hjem. Videre å sikre bygningens institusjonsutforming og særpregede arkitektur, slik det kommer til uttrykk i eksteriør og deler av interiør.
Begrunnelse:	Bygningen er et eksempel på institusjonstypen mødre hjem i formålsbygde lokaler. Institusjonshistorien strekker seg tilbake til 1904 som Bergen mødre hjem. Mødre hjem var botilbud for unge mødre som trengte omsorg, og var lenge en nokså utbredt institusjonstype. Institusjonen har i dag (2008) formålsbygde lokaler fra 1991. Den er bygd med en rekke selvstendige hybler hvor mødre skulle klare seg selv, men med mulighet for bistand fra ansatte ved behov. Det var også lagt opp til at mødre og barn skulle ha utstrakt sosial kontakt med de andre beboerne ved at det (oprinnelig) var fellesrom og at alle måltider ble inntatt i fellesskap. I fellesrommene skulle mødre holde seg i aktivitet, samt få opplæring i f. eks. håndarbeid. Mødre hjemmet er en institusjonstype som ikke hadde samme (barnevernsfaglige) grunner som barnehjemmene til å utformes som en ordinær bolig, for mødre hjemmene var ikke ment for langtidsopphold. Eksteriør og planløsning er tilrettelagt for gode individuelle boenheter. Utearealet er utformet for rekreasjon og opphold, men arealene er små sammenliknet med et typisk barnehjem.
Omfang:	Eksteriør: Bygningens volum, fasade- og takutforming og materialbruk. Interiør: Inngangshall og trapp mellom 1. og 2. etasje.

Beskrivelse kulturmiljø

Institusjonen heter pr 2011 Bjørgvin ungdomssenter. Før dette het den Bergen barn- og foreldresenter, avd. Bønes. Denne virksomheten ble i 2010 overført til andre lokaler.

Eiendommen har én bygning og ligger på en høyde med utsikt over Nordåsvannet. Adressen er Bønesstølen 13. Området har hovedsaklig boligbebyggelse, og ligger i Fyllingsdalen bydel, ca 5 km fra Bergen sentrum.

Eiendomshistorikk

Institusjonshistorie - Bergen mødre hjem:
 1904: Bergen mødre hjem ble startet i en leilighet i Nygårdsgaten av overlege Kjeldsberg og hans kone.
 1908: Mødre hjemmet flyttet inn i Gamle Nordnes skole på Tollbodalmenningen.
 1925: Driften flyttet til Olderhaugen på Paradis
 1949: Driften av mødre hjemmet ble kommunal og skiftet navn til Bergen kommunale mødre hjem.
 1980: Hordaland fylkeskommune overtok driften for mødre hjemmet og navnet ble igjen endret til Bergen mødre hjem.
 1991: Hordaland fylkeskommune oppførte nye lokaler til Bergen mødre hjem på Bønesstølen 13.
 2007: Institusjonen blir noe ombygd fra 8 mindre leiligheter/hybler til 5 større leiligheter. Institusjonen er nå et barn- og foreldresenter.

Verneverdige bygg

Byggnr: 12467
GAB nr: 9515070
Navn: Bergen barn- og foreldresenter avd. Bønes
Oppført: 1991



Utomhusanlegg

Elementnr: 1
Elementnavn: Lyktestolper
Beskrivelse:



Fasade mot nord. Opphavsrett: Statsbygg.



Sett fra øst. Opphavsrett: Statsbygg.



Fasade mot nord. Opphavsrett: Statsbygg.



Atrium sett fra vest. Opphavsrett: Statsbygg.



Innkjørsel fra nord. Opphavsrett: Statsbygg.



Fløy administrasjon (nordligste fløy). Opphavsrett: Statsbygg.



Bønesstølen fra øst. Opphavsrett: Statsbygg.



Fasade mot vest og sør. Opphavsrett: Statsbygg.

BYGNING 12467 Bergen barn- og foreldresenter avd. Bønes

Kompleks 13947 Bergen barn- og foreldresenter avd. Bønes

Bygnings- og eiendomsdata

Ansvarssted/etat: STATSBYGG VEST
GAB nr: 9515070
Gnr/bnr: 20/823
Oppført: 1991
Byggherre: Hordaland fylkeskommune
Arkitekt: Arkitektkontoret Røstøen & Larsen AS
Opprinnelig funksjon:
Nåværende funksjon:
Bygningsart:
Regulering: Regulert: Regulert til offentlig formål.
Vernestatus:

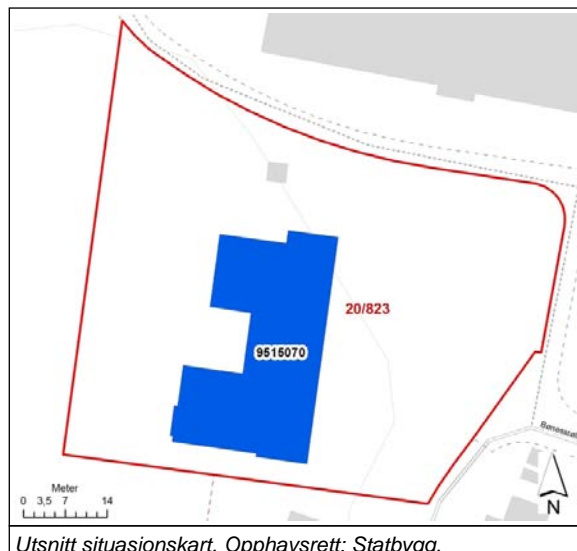

Sammendrag bygningsbeskrivelse

Eksteriørets arkitektur er preget av postmodernismens stil- og tradisjonsblanding med strukturmalte betongvegger, sprosdedelte vinduer -noen i liggende format, torvtak, karakteristiske søyler og natursteinforblendet pipe.

Bygningen har to etasjer og U-format grunnplan. Bygningen ligger i hellende terreng, noe som gir to etasjer på den ene siden, mot øst, og en etasje på den andre.

I 1. etg. ligger hovedinngangen, møterom, lager, garderober mm. Planløsningen er noe endret, i det som i dag (2008) er møterom, var det opprinnelig lekerom, hobbyrom og oppholdsstue. I 2. etg. er det fem leiligheter med to soverom, kjøkken og bad. Videre er det lekerom, felles stue og kjøkken, samt kontorer.

Sammendrag bygningshistorie

Mødreheimet skulle være et hjem for unge gravide og mødre med barn opp til 3 år som trengte omsorg. Typisk oppholdstid var 3 mnd til 1-2 år. De fikk bo i egne leiligheter, og hjelp og omsorg av ansatte ved behov. Alle måltider ble inntatt i fellesskap laget av egen kokk. Mødrene skulle holde seg i aktivitet, samt ha opplæring i f. eks. håndarbeid. Institusjonen ble bygd med åtte leiligheter, lekerom, hobbyrom, samt felles kjøkken og stue.

Fra at mødreheimet var et omsorgstilbud til unge mødre, har det i de senere år blitt en utredningsinstitusjon, en utvikling som er i tråd med det øvrige barnevernstilbudet. Det innebærer at nå er det hele familier som kan komme og bo der en periode, for utredning. Dette har medført en ombygging fra åtte til fem leiligheter. Leilighetene har fått egne kjøkken for at familiene skal øve på å bo alene. Ombyggingen har ikke endret planløsningen noe mer enn at det har blitt færre leiligheter. I 1. etg har det som tidligere ble brukt som hobbyrom ect, blitt møterom.

Kilder:
Presentasjonsbrosjyre for Bergen Mødreheim. Hordaland fylkeskommune, 1992.

Vern

Formål: Formålet med fredningen er å bevare Bergen barn- og foreldresenter avd. Bønes (opprinnelig Bergen mødreheim) som et eksempel på formålsbygd mødreheim. Videre å sikre bygningens institusjonsutforming og særpregede arkitektur, slik det kommer til uttrykk i eksteriør og deler av interiør.

Begrunnelse: Bygningen er et eksempel på institusjonstypen mødreheim i formålsbygde lokaler.

Institusjonshistorien strekker seg tilbake til 1904 som Bergen mødreheim. Mødreheim var botilbud for unge mødre som trengte omsorg, og var lenge en nokså utbredt institusjonstype. Institusjonen har i dag (2008) formålsbygde lokaler fra 1991. Den er bygd med en rekke selvstendige hybler hvor mødrene skulle klare seg selv, men med mulighet for bistand fra ansatte ved behov. Det var også lagt opp til at mødre og barn skulle ha utstrakt sosial kontakt med de andre beboerne ved at det (opprinnelig) var fellesrom og at alle måltider ble inntatt i fellesskap. I fellesrommene skulle mødrene holde seg i aktivitet, samt få opplæring i f. eks. håndarbeid. Mødreheimet er en institusjonstype som ikke hadde samme (barnevernsfaglige) grunner som barnehjemmene til å utformes som en ordinær bolig, for mødreheimene var ikke ment for langtidsopphold. Eksteriør og planløsning er tilrettelagt for gode individuelle boenheter. Utearealet er utformet for rekreasjon og opphold for målgruppen, men arealene er små sammenliknet med et typisk barnehjem.

Omfang: Eksteriør: Bygningens volum, fasade- og takutforming og materialbruk.

Interiør: Inngangshall og trapp mellom 1. og 2. etasje, vist med skravur på plantegning.

Vernekategori: Verneklasse 1, fredning

BYGNING 12467 Bergen barn- og foreldresenter avd. Bønes

Kompleks 13947 Bergen barn- og foreldresenter avd. Bønes

Interiør

Interiørnr: 1

Interiørnavn: 1. etg.

Beskrivelse: Hovedinngang og hall, forøvrig er det kontorer, møterom, lager i etasjen.



Interiørnr: 2

Interiørnavn: 2. etg.

Beskrivelse: Korridor i 2. etasje til fem leiligheter, administrasjon, kjøkken, stue, fellesrom og lekerom.



Interiørnr: 3

Interiørnavn: Trapp

Beskrivelse: Trapp til 2. etasje.



Interiørnr: 4

Interiørnavn: Trapperom - loft

Beskrivelse: Utsyn mot vest.



Adkomst til hovedinngang mot øst. Opphavsrett: Statsbygg.



Adkomst fra nord. Opphavsrett: Statsbygg.

BYGNING 12467 Bergen barn- og foreldresenter avd. Bønes

Kompleks 13947 Bergen barn- og foreldresenter avd. Bønes



Fasade mot sør til høyre. Opphavsrett: Statsbygg.



Fløy sørvest. Opphavsrett: Statsbygg.

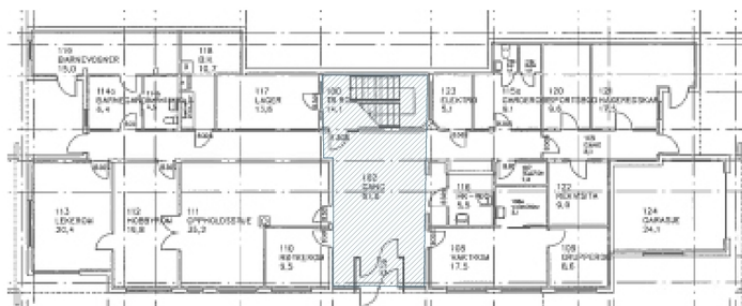

Utsnitt av plantegning 1. etasje med skravur for fredet interiør. Opphavsrett: Statsbygg.

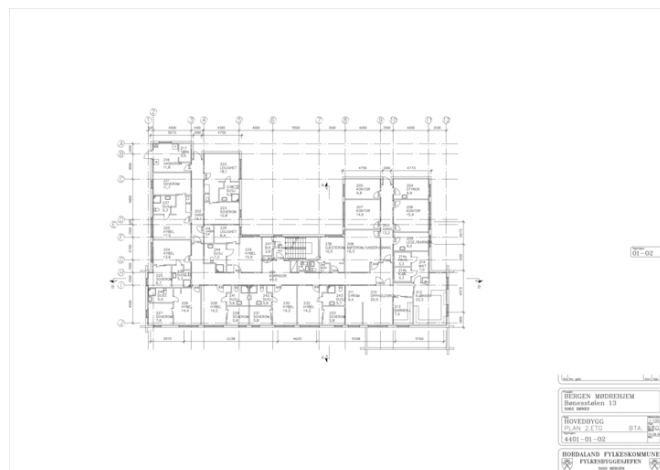

Plan av 2. etg viser bygningens hovedform. Opphavsrett: Statsbygg.



Bygningens U-form og sprang i fasadene gir usjenerte uterom. Opphavsrett: Statsbygg.



Bergen barne- og familiesenter. Opphavsrett: Statsbygg.

BYGNING 12467 Bergen barn- og foreldresenter avd. Bønes

Kompleks 13947 Bergen barn- og foreldresenter avd. Bønes



Fasade mot øst. Opphavsrett: Statsbygg.



Fasade mot øst. Opphavsrett: Statsbygg.



Inngang 1. etasje. Opphavsrett: Statsbygg.



Trapp fra inngangshall i 1. etg til 2. etg. Opphavsrett: Statsbygg.