

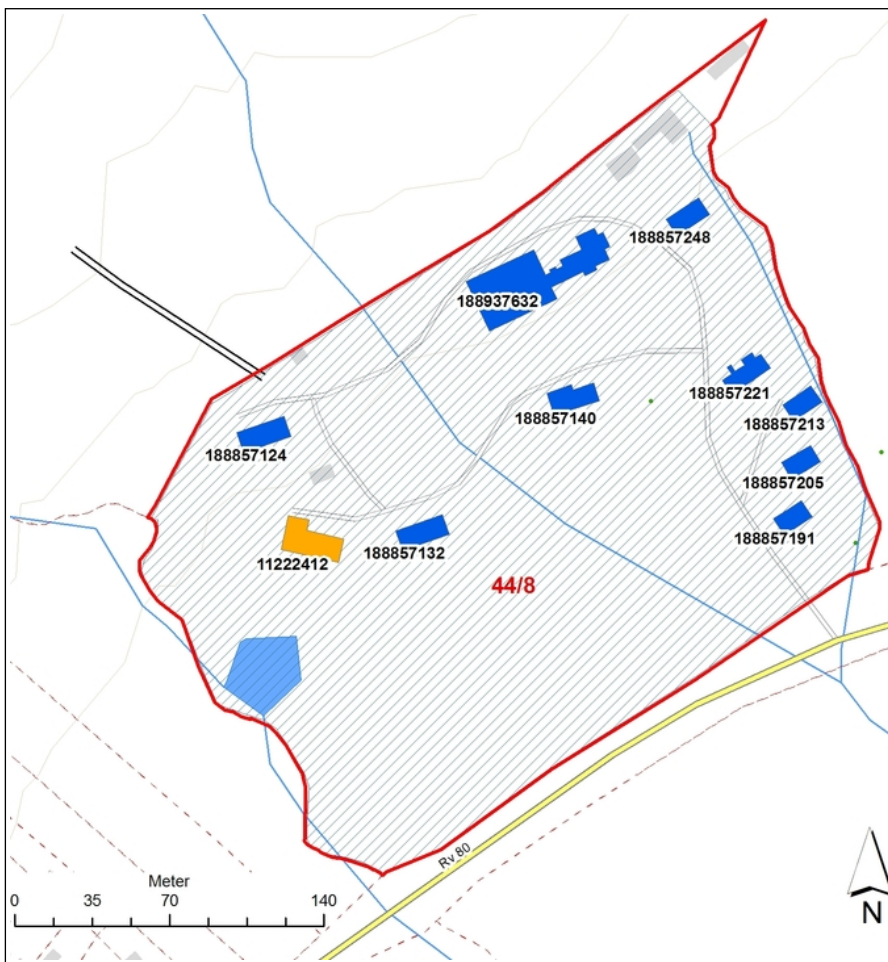

**Bygnings- og eiendomsdata**

Fylke: Nordland  
 Kommune: 1841/Fauske  
 Opprinnelig funksjon: Tuberkulosehjem  
 Nåværende funksjon: Barnevernsinstitusjon  
 Foreslått vernekategori: Verneklasse 1, fredning  
 Totalt antall bygg: 17



Situasjonskart. Ophavsrett: Statsbygg.

**Bygningsoversikt, omfang vern**

Byggnr	Byggnavn	Oppført	Verneklasse	Omfang	GAB nr	Gnr/Bnr
13977	Bolig 1	1968 - 1969	Verneklasse 1, fredning	Eksteriør	188857213	44/8
13978	Bolig 2	1968 - 1969	Verneklasse 1, fredning	Eksteriør	188857205	44/8
13979	Bolig 3	1968 - 1969	Verneklasse 1, fredning	Eksteriør	188857191	44/8
13972	Granli	1968 - 1969	Verneklasse 1, fredning	Eksteriør	188857248	44/8
13976	Hybelbygg	1969 - 1970	Verneklasse 1, fredning	Eksteriør	188857221	44/8
13534	Røvika Ungdomssenter, Fauske	1910 - 1970	Verneklasse 1, fredning	Eksteriør/Interiør/Utomhus	188937632	44/8
13973	Skogly	1964 - 1965	Verneklasse 1, fredning	Eksteriør	188857140	44/8
13980	Stall	1994 - 1994	Verneklasse 2, bevaring	Eksteriør	11222412	44/8
13974	Tunet	1966 - 1967	Verneklasse 1, fredning	Eksteriør	188857132	44/8
13975	Åsheim	1969 - 1970	Verneklasse 1, fredning	Eksteriør/Interiør	188857124	44/8

## Vern kompleks

Formål:	<p>Formålet med fredning av Røvika er å bevare et komplett anlegg som dokumenterer spesialskolehistorien innen barnevernssektoren. De sosial- og kulturhistoriske aspektene ved utformingen av spesialskoleanlegget er like viktige som selve arkitekturen. Formålet er videre å sikre bygningene i et helhetlig skoleanlegg som er karakteristisk for spesialskolene; stort administrasjonsbygg, skole, internater, personalboliger og stort uteareal.</p> <p>Formålet er videre å dokumentere at spesialskolene representerte en stor statlig satsning gjennom en landsomfattende utbygging av slike institusjoner.</p>
Begrunnelse:	<p>Innenfor spesialskolesystemet har adferdsskolene en nær forbindelse til barnevernet. Spesialskolesystemet som fulgte av spesialskoleloven fra 1951, var underlagt Kirke- og undervisningsdepartementet (KUD), men var også et barnevernstiltak siden barnevernsloven ga adgang til å vedta plassering av barn.</p> <p>Røvika ble etablert som statens spesialskole for Nordland, Troms og Finnmark og var lenge den eneste spesialskolen for barn med adferdsvansker i landsdelen. Spesialskolesystemet, herunder adferdsskolene, ble avviklet i 1992. Av disse er Røvika den eneste i landsdelen og en av tre i landet som fortsatt er i bruk som barnevernsinstitusjon.</p> <p>Anlegget fremstår omtrent som det gjorde ferdig utbygd i 1970, uten større eksteriørmessige forandringer. Skolen ble bygd opp rundt et tidligere tuberkulosehjem (1910/1930) med oppføring av skole, personalboliger, internater for elevene, diverse uthus, driftsbygninger og idrettsanlegg. Røvika var, som de fleste spesialskolene, utformet med alle funksjoner på samme område. Elevene bodde i internater, det var personalboliger og funksjoner som idrettsanlegg, ridebane og verksteder på skolen. Røvika hadde de fleste funksjoner innenfor institusjonen og muliggjorde isolasjon fra samfunnet forøvrig. Røvika er i dag det eneste helhetlige anlegget i statlig eie som kan dokumentere historien til etterkrigstidens spesialskoler for barn med adferdsvansker.</p> <p>Innenfor dette anlegget er hovedbygningen/skolen og internatene særlig viktige enkeltbygninger.</p> <p>Røvika er også et eksempel på at barnevernets institusjoner etableres i tidligere institusjonsbygninger og på hvordan barnevernet har fortsatt driften uten større bygningsmessige endringer selv om driftsformen endres, slik tilfellet var da skoledriften ble lagt ned og Røvika ble en ordinær barnevernsinstitusjon.</p>
Omfang:	<p>Fredningen omfatter hele eiendommen og de fleste av bygningenes eksteriør. Fredningen omfatter også deler av interiøret i ett internat og i skole- og administrasjonsbygningen.</p>

## Beskrivelse kulturmiljø

Røvika ungdomssenter er et stort institusjonsanlegg etter barnevernets målestokk. Anlegget ble bygd ut som spesialskole for barn med adferdsvansker i løpet av 1960-tallet, med en bygningsmasse som skulle dekke mange funksjoner. Anlegget er godt bevart og består i dag av 16 bygninger; skole- og administrasjonsbygning, elevinternater, personalboliger, driftsbygninger, verksteder og uthus.

Institusjonen, som opprinnelig var tuberkulosehjem, grenser til skogsterreng, ligger høyt og fritt og har en nokså isolert beliggenhet. Plasseringen er typisk for tuberkuloseinstitusjonene, men også i tråd med tradisjonen fra de tidligere skolehjemmene.

Personalboligene ligger nokså samlet langs adkomstveien opp mot skolen, med rektorboligen øverst. Internatene for elevene er gruppert lenger inn på eiendommen. Det var et poeng at anlegget skulle utformes mest mulig lik en vanlig bosituasjon - elevene skulle ha skolevei mellom bolig og skole. Mellom personalboligene og elevboligene ligger skolebygningen og det opprinnelige tuberkulosehjemmet, ombygd til skole- og kontorformål.

Institusjonen har flere uthus/driftsbygninger som er plassert nokså fritt blant bolig- og skolebygningene. Felles for dem er også at de er lite dokumentert, og trolig oppført mer ad hoc, noe også utformingen tilsier. I granskningsrapporten er en stall omtalt, så hestehold har en historie på stedet. Dagens stall er oppført 1994. Verksted, garasje, lagerhall, mopedbu, sag og leskur antas alle å være oppført fra ca 1990 og senere.

Nederst på tomte kan man se en tidligere opparbeidet idrettsplass, nå delvis i bruk som ridebane. Øverst på tomten er det spor i det bratte, skogklede terrenget etter en hoppbakke. Eiendommen har i dag store plen- og engarealer som dels brukes til beite for hester.

## Eiendomshistorikk

Eiendommen Røvika i Nordland ble i 1907 innkjøpt av Fauske herredsstyre for å oppføre en såkalt fattiggård. På 1930-tallet fikk denne mer preg av aldershjem. Allerede i 1908 bestemte kommunen seg for også å bygge et tuberkulosehjem på samme eiendom. Dette sto ferdig ca. 1910 og var i bruk til 1960. I 1961 kjøpte staten eiendommen av kommunen for å opprette spesialscole på barnetrinnet for gutter med adferdsvansker.

Alt i 1947 ga KUD tilråding om å etablere en statlig spesialscole for Nordland, Troms og Finnmark. Det tok tid å finne egnet plassering for spesialscolen. Fauske ble valgt pga gode kommunikasjonsforbindelser. Røvika var lenge den eneste spesialscolen for barn med adferdsvansker i landsdelen.

Spesialscolesystemet, herunder adferdsskolene, ble utviklet i 1992. Av disse er Røvika den eneste i landsdelen og en av tre i landet som fortsatt er i bruk som barnevernsinstitusjon.

Fra oppstarten i 1963 ble Fauske offentlige skole gradvis og planmessig utbygd med internater (elevpaviljonger), personalboliger og undervisningsbygning. Navnet ble endret til Røvika skole i 1977 (ifbm at spesialscoleloven oppheves), og fra 1979 var skolen en ungdomsscole. Elevene som tidligere hadde kommet fra hele landsdelen, ble nå rekruttert mer lokalt. De første jentene begynte i 1980. I 1992, etter avviklingen av de gjenværende statlige spesialskolene, overtok Nordland fylkeskommune eiendommen. I 2004 overtok staten alle barnevernsinstitusjonene, og Røvika ble igjen statlig. Det er nå (2008) et tyvetall beboere på stedet, og rådgivingsvirksomhet er også blitt et viktig element.

### Institusjonshistorie:

1961 Staten kjøper eiendommen

1963 Skolen åpner under navnet Fauske offentlige skole (under KUD). For gutter med adferdsvansker, barnetrinnet. For Nordland, Troms og Finnmark. Det eksisterte i perioden 1950-1992 15-20 skoler for elever med adferdsvansker, som staten drev eller hadde ansvar for elevopptak (Kilde: Statens spesialscoler 1825-1992).

1970 Ferdig utbygd

1977 Navnet endret til Røvika skole.

1979 Blir ungdomsscole med avgrenset opptaksområde. Jenter fra 1980.

1992 Nedlagt som statscole. Virksomheten videreført av Nordland fylkeskommune som del av det fylkeskommunale barnevernet. Skoledriften nedlagt.

2004 Staten overtar de fylkeskommunale barnevernsinstitusjonene. I 2008 er navnet Røvika ungdomssenter.

### Personalboliger

Fire eneboliger og ett hybelhus ble oppført 1968-1970. Statens bygge- og eiendomsdirektorat (SBED), som var byggherre for skoleanlegget, hadde utarbeidet arealnormer for statens boliger, da boligbyggingen på den tiden var omfattende. Boligene ved Røvika dekker en stor del av spekteret til normene som var fastsatt for i alt 11 ulike boligstørrelser. (SBED administrativ bestemmelse nr 564: Normer for statens familieboliger og hybler. 1963.)

### Kilder:

Tegningsarkiv for alle bygninger på eiendommen ble overført fra SBED (Statsbygg) til Fylkesbyggesjefen i Nordland 22.03.1993 ifm overdragelsen fra staten til fylkeskommunen.

St.meld nr 42 (1965-66) Om utbygging av spesialskolene (KUD).

Ferdigmelding 54/1966 og 102/1970.

St.meld nr 10 1962-63 og 1972-73

Omsorg og overgrep. Rapport fra granskingsutvalg oppnevnt av Fylkesmannen i Sør-Trøndelag. 2007.

Se også bygrapporter for flere kilder.

## Verneverdige bygg

Byggnr: 13534  
GAB nr: 188937632  
Navn: Røvika  
Ungdomssenter, Fauske  
Oppført: 1910 - 1970



Byggnr: 13973  
GAB nr: 188857140  
Navn: Skogly  
Oppført: 1964 - 1965



Byggnr: 13975  
GAB nr: 188857124  
Navn: Åsheim  
Oppført: 1969 - 1970



Byggnr: 13977  
GAB nr: 188857213  
Navn: Bolig 1  
Oppført: 1968 - 1969



Byggnr: 13979  
GAB nr: 188857191  
Navn: Bolig 3  
Oppført: 1968 - 1969



Byggnr: 13972  
GAB nr: 188857248  
Navn: Granli  
Oppført: 1968 - 1969



Byggnr: 13974  
GAB nr: 188857132  
Navn: Tunet  
Oppført: 1966 - 1967



Byggnr: 13976  
GAB nr: 188857221  
Navn: Hybelbygg  
Oppført: 1969 - 1970



Byggnr: 13978  
GAB nr: 188857205  
Navn: Bolig 2  
Oppført: 1968 - 1969



Byggnr: 13980  
GAB nr: 11222412  
Navn: Stall  
Oppført: 1994 - 1994





Røvika ungdomssenter (skole- og administrasjonsbygning) til venstre og internatet Skogly til høyre. Opphavsrett: Statsbygg.



Internatet Tunet nærmest og stallen til høyre. Opphavsrett: Statsbygg.



Utsyn fra eiendommen mot fjorden. Hybelbygg i front, personalbolig 1-3 bakenfor. Opphavsrett: Statsbygg.



Tre like personalboliger, bilde fra ca 1970. Opphavsrett: Statsbygg.



Trolig 1968, før skolefløyen oppføres. Internatet Skogly fra 1965 til venstre. Opphavsrett: Statsbygg.



Foto av informasjonsskilt ved adkomstveien til Røvika. Opphavsrett: Statsbygg.

# BYGNING 13977 Bolig 1

Kompleks 13898 RØVIKA UNGDOMSSENTER-FAUSKE

## Bygnings- og eiendomsdata

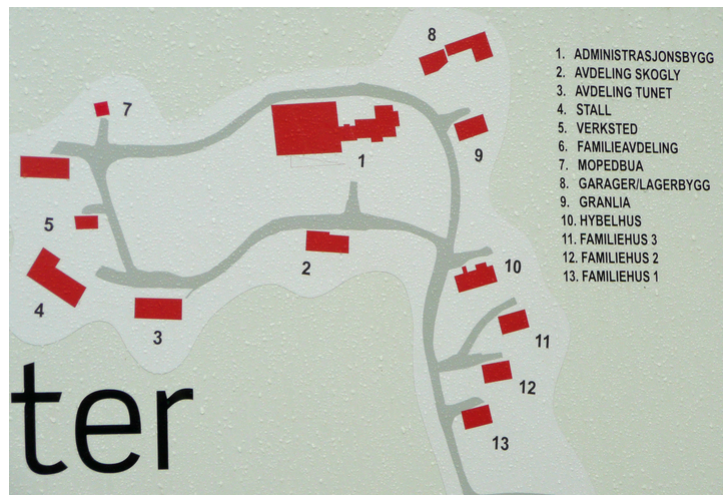
Ansvarssted/etat:	STATSBYGG MIDT-NORGE
GAB nr:	188857213
Gnr/bnr:	44/8
Oppført:	1968 - 1969
Byggherre:	Statens bygge- og eiendomsdirektorat
Arkitekt:	Basert på typehusprosjekt av ark Hofset og Ytterbø
Opprinnelig funksjon:	
Nåværende funksjon:	
Bygningsart:	
Regulering:	Uregulert: Av Kommuneplanens arealdel (15.01.2001) ligger eiendommen på LNF-område.
Vernestatus:	

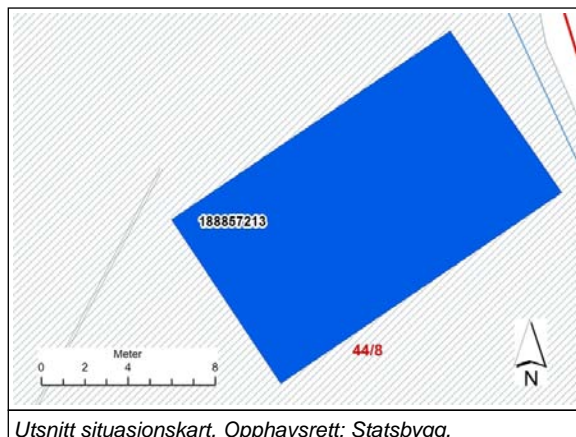

## Sammendrag bygningsbeskrivelse

Bygningen er en ordinær enebolig, type Norsponhus. I en etasje med kjeller, rektangulært grunnplan. Saltak.

## Sammendrag bygningshistorie

Ferdigstilt 1969. Opprinnelig personalbolig. 2008 brukt som "Familiehus". Familiene har siden ca. 1998-99 kunnet benytte huset når besøker barna som bor på institusjonen. Også brukt som akuttmottak. Denne boligen eller Bolig 2 var vaktmesterbolig. De to øvrige boligene for lærere.

## Vern

Formål:	Formålet med fredning av Bolig 1 er å bevare et komplett anlegg som dokumenterer spesialskolehistorien innen barnevernssektoren. Personalboliger er en viktig del av helheten i spesialskoleanlegget. Fredningen skal sikre det arkitektoniske uttrykket boligen fikk da den ble oppført i 1969. Formålet er videre å bevare eksteriørets hovedstruktur og form slik at det fortsatt fremstår som et bolighus.
Begrunnelse:	Personalboligene ble oppført kort etter etableringen av spesialskolen på Røvika. Det var et typisk trekk ved desentraliserte institusjoner at det også ble oppført boliger for personalet. Tilbud om personalbolig var vesentlig for å få ansatte til driften av spesialskolen. For adferdsskolene med usentral/isolert beliggenhet, og ofte spesiell drift, var det nødvendig med boliger og et fastboende personale.  På Røvika ble det bygd rektorbolig, tre like personalboliger og hybelhus. Disse boligene ligger samlet, plassert langs adkomstvegen, mens skolebygningen og internatene ligger lenger inn på eiendommen. Personalboligene fremstår med typisk boligpreg fra sent 1960-tall. Bevaring av personalboligene vil sikre helheten i anlegget.
Omfang:	Eksteriør.
Vernekategori:	Verneklasse 1, fredning



Bolig 1 sett fra sørvest. Opphavsrett: Statsbygg.



Bolig 1 sett fra vest. Opphavsrett: Statsbygg.

## BYGNING 13977 Bolig 1

Kompleks 13898 RØVIKA UNGDOMSSENTER-FAUSKE



*Bolig 1, 2 og 3, bilde trolig fra 1970-tallet. Opphavsrett: Statsbygg.*

## BYGNING 13978 Bolig 2

Kompleks 13898 RØVIKA UNGDOMSSENTER-FAUSKE

### Bygnings- og eiendomsdata

Ansvarssted/etat:	STATSBYGG MIDT-NORGE
GAB nr:	188857205
Gnr/bnr:	44/8
Oppført:	1968 - 1969
Byggherre:	Statens bygge- og eiendomsdirektorat
Arkitekt:	Basert på typehusprosjekt av ark Hofset og Ytterbø
Opprinnelig funksjon:	
Nåværende funksjon:	
Bygningsart:	
Regulering:	Uregulert: Av Kommuneplanens arealdel (15.01.2001) ligger eiendommen på LNF-område.
Vernestatus:	

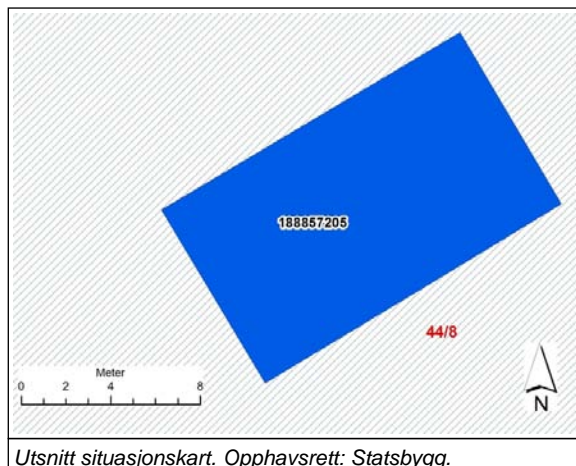

### Sammendrag bygningsbeskrivelse

Bygningen er en ordinær enebolig, type Norsponhus. I en etasje med kjeller, rektangulært grunnplan. Saltak. Inneholder gang, kjøkken, stue, bad og tre soverom.

### Sammendrag bygningshistorie

Ferdigstillt 1969 som personalbolig. Denne boligen eller Bolig 1 var vaktmesterbolig. De to øvrige boligene for lærere og personalet på Røvika. Leies ut til personalet i dag.

### Vern

Formål:	Formålet med fredning av Bolig 2 er å bevare et komplett anlegg som dokumenterer spesialskehistorien innen barnevernssektoren. Personalboliger er en viktig del av helheten i spesialskoleanlegget. Fredningen skal sikre det arkitektoniske uttrykket boligen fikk da den ble oppført i 1969. Formålet er videre å bevare eksteriørets hovedstruktur og form slik at det fortsatt fremstår som et bolighus.
Begrunnelse:	Personalboligene ble oppført kort etter etableringen av spesialskolene på Røvika. Det var et typisk trekk ved desentraliserte institusjoner at det også ble oppført boliger for personalet. Tilbud om personalbolig var vesentlig for å få ansatte til driften av spesialskolene. For adferdsskolene med usentral/isolert beliggenhet, og ofte spesiell drift, var det nødvendig med boliger og et fastboende personale. På Røvika ble det bygd rektorbolig, tre like personalboliger og hybelhus. Disse boligene ligger samlet, plassert langs adkomstvegen, mens skolebygningen og internatene ligger lenger inn på eiendommen. Personalboligene fremstår med typisk boligpreg fra sent 1960-tall. Bevaring av personalboligene vil sikre helheten i anlegget.
Omfang:	Eksteriør.
Vernekategori:	Verneklasse 1, fredning



Bolig 2 sett fra vest. Ophavsrett: Statsbygg.



Bolig 2. Detalj av fasade mot sør. Ophavsrett: Statsbygg.



## BYGNING 13978 Bolig 2

Kompleks 13898 RØVIKA UNGDOMSSENTER-FAUSKE



*Bolig 2. Opphavsrett: Statsbygg.*



*Bolig 1, 2 og 3, bilde trolig fra 1970-tallet. Opphavsrett: Statsbygg.*

## BYGNING 13979 Bolig 3

Kompleks 13898 RØVIKA UNGDOMSSENTER-FAUSKE

### Bygnings- og eiendomsdata

Ansvarssted/etat:	STATSBYGG MIDT-NORGE
GAB nr:	188857191
Gnr/bnr:	44/8
Oppført:	1968 - 1969
Byggherre:	Statens bygge- og eiendomsdirektorat
Arkitekt:	Basert på typehusprosjekt av ark Hofset og Ytterbø
Opprinnelig funksjon:	
Nåværende funksjon:	
Bygningsart:	
Regulering:	Uregulert: Av Kommuneplanens arealdel (15.01.2001) ligger eiendommen på LNF-område.
Vernestatus:	

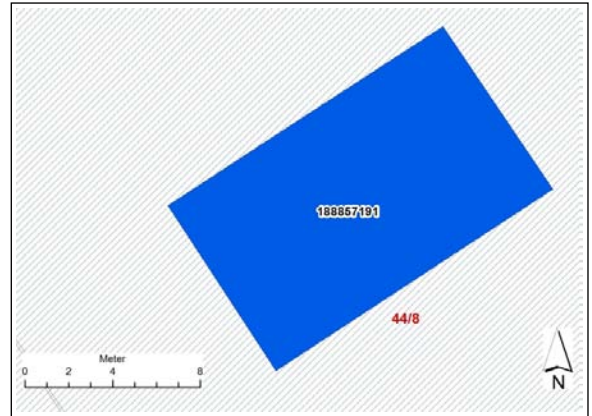

Utsnitt situasjonskart. Opphavsrett: Statsbygg.

### Sammendrag bygningsbeskrivelse

Bygningen er en ordinær enebolig, type Norsponhus. I en etasje med kjeller, rektangulært grunnplan. Saltak. Bolig 3 består av soverom, bad, korridor, kjøkken og stue.

### Sammendrag bygningshistorie

Bygget som bolig for personalet på spesialskolen.

### Vern

Formål:	Formålet med fredning av Bolig 3 er å bevare et komplett anlegg som dokumenterer spesialskolehistorien innen barnevernssektoren. Personalboliger er en viktig del av helheten i spesialskoleanlegget. Fredningen skal sikre det arkitektoniske uttrykket boligen fikk da den ble oppført i 1969. Formålet er videre å bevare eksteriørets hovedstruktur og form slik at det fortsatt fremstår som et bolighus.
Begrunnelse:	Personalboligene ble oppført kort etter etableringen av spesialskolen på Røvika. Det var et typisk trekk ved desentraliserte institusjoner at det også ble oppført boliger for personalet. Tilbud om personalbolig var vesentlig for å få ansatte til driften av spesialskolen. For adferdsskolene med usentral/isolert beliggenhet, og ofte spesiell drift, var det nødvendig med boliger og et fastboende personale. På Røvika ble det bygd rektorbolig, tre like personalboliger og hybelhus. Disse boligene ligger samlet, plassert langs adkomstvegen, mens skolebygningen og internatene ligger lenger inn på eiendommen. Personalboligene fremstår med typisk boligpreg fra sent 1960-tall. Bevaring av personalboligene vil sikre helheten i anlegget.
Omfang:	Eksteriør.
Vernekategori:	Verneklasse 1, fredning



Bolig 3 sett fra nordvest. Opphavsrett: Statsbygg.



Bolig 3 sett fra nordøst. Opphavsrett: Statsbygg.

## BYGNING 13979 Bolig 3

Kompleks 13898 RØVIKA UNGDOMSSENTER-FAUSKE



Bolig 3. Inngangsparti mot nord. Opphavsrett: Statsbygg.



Bolig 3 sett fra sydvest. Opphavsrett: Statsbygg.



Bolig 3 sett fra sørvest. Opphavsrett: Statsbygg.



Bolig 3 detalj fasade mot vest. Opphavsrett: Statsbygg.



Bolig 1, 2 og 3, bilde trolig fra 1970-tallet. Opphavsrett: Statsbygg.

## BYGNING 13972 Granli

Kompleks 13898 RØVIKA UNGDOMSSENTER-FAUSKE

### Bygnings- og eiendomsdata

Ansvarssted/etat:	STATSBYGG MIDT-NORGE
GAB nr:	188857248
Gnr/bnr:	44/8
Oppført:	1968 - 1969
Byggherre:	Statens bygge- og eiendomsdirektorat
Arkitekt:	Basert på typehusprosjekt av ark Hofset og Ytterbø
Opprinnelig funksjon:	
Nåværende funksjon:	
Bygningsart:	
Regulering:	Uregulert: Av Kommuneplanens arealdel (15.01.2001) ligger eiendommen på LNF-område.
Vernestatus:	

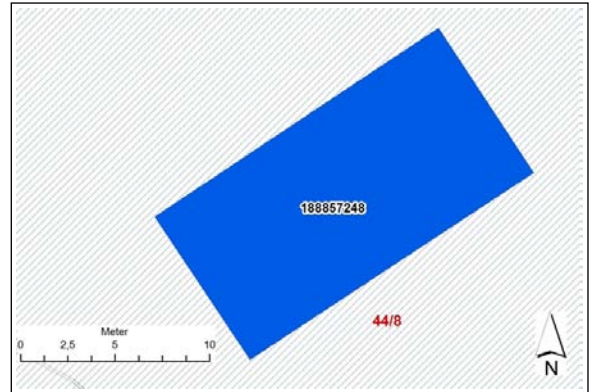

Utsnitt situasjonskart. Ophavsrett: Statsbygg.

### Sammendrag bygningsbeskrivelse

Trebygning i en etasje med kjeller. Rektangulært grunnplan. Kledt med liggende panel, saltak.

Ligner på personalboligene (bolig 1, 2 og 3), men er noe lengre, med et soverom og vaskerom mer enn personalboligene.

### Sammendrag bygningshistorie

Oppført 1969. Var opprinnelig rektorboligen på institusjonen. Boplikt for rektor til 70-tallet, noe som gjaldt alle statlige spesialskolene. Er i dag en familieavdeling. Brukes også til kriseinntak-akuttomtak.

### Vern

Formål:	Formålet med fredning av Granli er å bevare et komplett anlegg som dokumenterer spesialskehistorien innen barnevernssektoren. Rektorboligen, Granli, er oppført samtidig og med lignende uttrykk som personalboligene og er en viktig del av helheten i spesialskoleanlegget. Fredningen skal sikre det arkitektoniske uttrykket boligen fikk da den ble oppført i 1969. Formålet er videre å bevare eksteriørets hovedstruktur og form slik at det fortsatt fremstår som et bolighus.
Begrunnelse:	Personalboligene ble oppført kort etter etableringen av spesialskolen på Røvika. Det var et typisk trekk ved desentraliserte institusjoner at det også ble oppført boliger for personalet. Tilbud om personalbolig var vesentlig for å få ansatte til driften av spesialskolen. For adferdsskolene med usentral/isolert beliggenhet, og ofte spesiell drift, var det nødvendig med boliger og et fastboende personale.  På Røvika ble det bygd rektorbolig, tre like personalboliger og hybelhus. Disse boligene ligger samlet, plassert langs adkomstvegen, mens skolebygningen og internatene ligger lenger inn på eiendommen. Personalboligene fremstår med typisk boligpreg fra sent 1960-tall. Bevaring av personalboligene vil sikre helheten i anlegget.
Omfang:	Eksteriør.
Vernekategori:	Verneklasse 1, fredning



Granli sett fra sørvest. Ophavsrett: Statsbygg.



Granli fasade mot nord. Ophavsrett: Statsbygg.

## BYGNING 13972 Granli

Kompleks 13898 RØVIKA UNGDOMSSENTER-FAUSKE



*Granli fasade mot nord. Opphavsrett: Statsbygg.*



*Granli fasade mot vest. Opphavsrett: Statsbygg.*



*Inngangspartiet venter mot nord. Opphavsrett: Statsbygg.*

# BYGNING 13976 Hybelbygg

Kompleks 13898 RØVIKA UNGDOMSSENTER-FAUSKE

## Bygnings- og eiendomsdata

Ansvarssted/etat:	STATSBYGG MIDT-NORGE
GAB nr:	188857221
Gnr/bnr:	44/8
Oppført:	1969 - 1970
Byggherre:	Statens bygge- og eiendomsdirektorat
Arkitekt:	SBED-typetegninger, ark. Eriksen og Knutsen
Opprinnelig funksjon:	
Nåværende funksjon:	
Bygningsart:	
Regulering:	Uregulert: Av Kommuneplanens arealdel (15.01.2001) ligger eiendommen på LNF-område.
Vernestatus:	

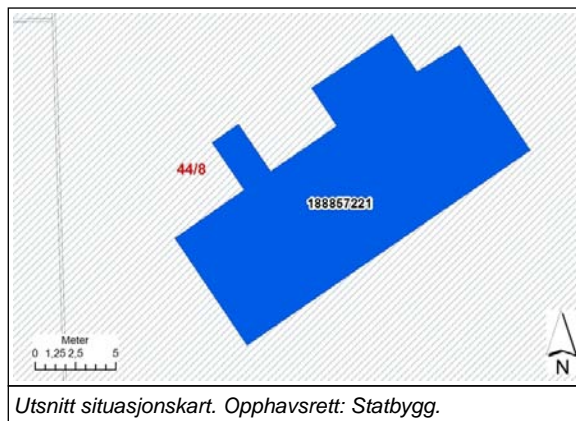

## Sammendrag bygningsbeskrivelse

Trebbygning i en etasje. Saltak, liggende utvendig panel. To innganger. Utført etter typetegninger av arkitektene Eriksen og Knutsen, Oslo. Disse typetegningene er utarbeidet for SBED som sto for oppføring av personalboliger for mange statsinstitusjoner på den tiden. Typetegningene viser en rekke hybel- og leilighetsstørrelser, i tråd med arealnormer for ulike stillingstyper og -nivåer.

## Sammendrag bygningshistorie

Satt opp som hyblehus i 1969 med to hybelleiligheter og tre hybler. Består i dag av tre hybelleiligheter. Ble opprinnelig bygget som hybelleiligheter for ansatte som ikke hadde egen familie til spesialskolen. Brukes som botreningsstilbud i dag.

## Vern

Formål:	Formålet med fredning av Hybelbygget er å bevare et komplett anlegg som dokumenterer spesialskolehistorien innen barnevernssektoren. Hybelbygningen, for personale uten familie, er oppført samtidig med, og har et lignende uttrykk, som de andre personalboligene og er en viktig del av helheten i spesialskoleanlegget. Fredningen skal sikre det arkitektoniske uttrykket bygningen fikk da den ble oppført i 1970. Formålet er videre å bevare eksteriørets hovedstruktur og form slik at det fortsatt fremstår som et bolig/hybelhus.
Begrunnelse:	Personalboligene ble oppført kort etter etableringen av spesialskolen på Røvika. Det var et typisk trekk ved desentraliserte institusjoner at det også ble oppført boliger for personalet. Tilbud om personalbolig var vesentlig for å få ansatte til driften av spesialskolen. For adferdsskolene med usentral/isolert beliggenhet, og ofte spesiell drift, var det nødvendig med boliger og et fastboende personale.  På Røvika ble det bygd rektorbolig, tre like personalboliger og hybelhus. Disse boligene ligger samlet, plassert langs adkomstvegen, mens skolebygningen og internatene ligger lenger inn på eiendommen. Personalboligene fremstår med typisk boligpreg fra sent 1960-tall. Bevaring av personalboligene vil sikre helheten i anlegget.
Omfang:	Eksteriør.
Vernekategori:	Verneklasse 1, fredning

## Interiør

Interiørnr: Hybelbygg  
Interiørnavn: 1.etg  
Beskrivelse:



## BYGNING 13976 Hybelbygg

Kompleks 13898 RØVIKA UNGDOMSSENTER-FAUSKE



*Hybelbygget sett fra nordvest. Opphavsrett: Statsbygg.*



*Hybelbygg sett fra nord. Opphavsrett: Statsbygg.*



*Hybelbygg sørfasade. Opphavsrett: Statsbygg.*



*Kjøkken. Opphavsrett: Statsbygg.*

# BYGNING 13534 Røvika Ungdomssenter, Fauske

Kompleks 13898 RØVIKA UNGDOMSSENTER-FAUSKE

## Bygnings- og eiendomsdata

Ansvarssted/etat:	STATSBYGG MIDT-NORGE
GAB nr:	188937632
Gnr/bnr:	44/8
Oppført:	1910 - 1970
Byggherre:	Fauske herred/SBED
Arkitekt:	
Opprinnelig funksjon:	
Nåværende funksjon:	
Bygningsart:	
Regulering:	Uregulert: I følge kommuneplanens arealdel (15.01.2001) ligger eiendommen på LNF-område.
Vernestatus:	

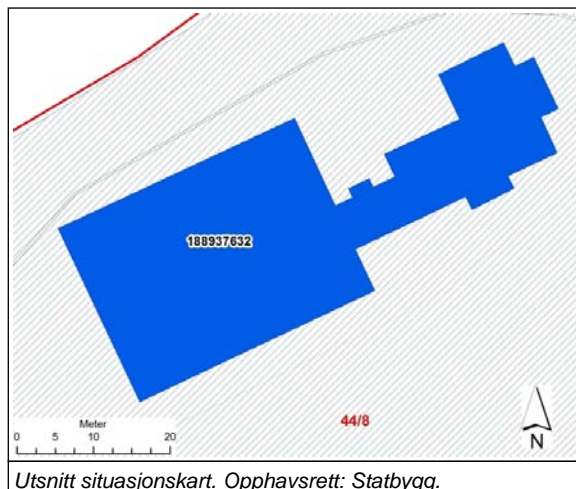

## Sammendrag bygningsbeskrivelse

Hovedbygningen på Røvika består av det opprinnelige tuberkulosehjemmet fra ca. 1910/1930 og en tilbygd skolefløy fra 1969-70. Skolefløyen er tegnet av arkitekt Bent Næss, som også tegnet de tre internatene (Ferdigmelding 102/1970).

Skolefløyen har en etasje, kjeller og flatt tak.

Det opprinnelige tuberkulosehjemmet har to etasjer, kjeller og loft. Valmtaket som er godt eksponert er istandsatt med skifer slik det opprinnelig var på den gamle hovedbygningen.

## Sammendrag bygningshistorie

Det tidligere tuberkulosehjemmet (ca. 1910/1930) ble ombygd 1962-1963 for å tilpasse den til skoleformål, og oppstart av spesialskolen i 1963. Hovedbygningen fikk da kjøkken, spisesal, kontor og undervisningsrom i første etasje, og boenheter i andre etasje og div. lager i kjeller. (Ferdigmelding 54/1966).

Skolefløyen i en etasje, som tilbygg til hovedbygget, ble oppført ca 1968-70 (ikke datert eksakt i ferdigmelding 102). Underetasjen inneholdt toaletter, garderobe for gymnastikksal med dusjer og badstue, samt rom for vaktmester, tekniske rom og lager. Første etasje hadde tre klasserom med hvert sitt grupperom, formingsavdeling for sløyd, tekstil og heimkunnskap. Videre gymnastikksal med scene, rom for enøtimer og terapi samt lærerværelse. Utenfor bygningen mot lekeplass ble det anlagt tribuner. Tre separate uværsskur er inntrukket i bygningen i forbindelse med hvert av klasserommene.

Da skolefløyen ble oppført ble hovedbygget noe ombygd til kontor for bestyrer, lærer, psykolog, rådgiver og husmor. På slutten av 1980-tallet ble sentralkjøkkenet lagt ned og matlaging og all bespising for elevene ble lagt til internatene. I 1992 ble igjen hovedbygget noe omgjort innvendig.

Skolefløyen ble totalrehabilitert og noe ombygd innvendig 2007-2008.

Tuberkulosehjemmet

En kilde tidfester etableringen av tuberkulosehjemmet til 1911 (Sykdom. Nord-Norge før 1940. Elstad og Hamran). i et av eiendommens hjemmelsdokumenter nevnes skjøte fra 1929 til Røvik tuberkulosehjem. En obligasjon fra 1930 til Den Norske Nasjonalforening mot tuberkulosen viser låneopptak som kan være brukt til påbygging av hovedbygningen. Bilder viser at hovedbygningen opprinnelig hadde en etasje, og på bilde fra 1930 har bygningen fått dagens form.

Det er få synlige opprinnelige/eldre overflater og interiørelementer i den den eldste delen. En trapp mellom kjeller og første etasje er et opprinnelig element som bør ivaretas.

## Vern

Formål: Formålet med fredning av Røvika er å bevare et anlegg som dokumenterer spesialskolehistorien innen barnevernssektoren.

Formålet med fredningen av administrasjon- og skolebygget (hovedbygningen) er å bevare en viktig del av helheten i spesialskoleanlegget.

For administrasjonsdelen (1910/1930) er det opprinnelig uttrykk og historien som tuberkulosehjem som vektlegges. For skolefløyen er det 1960-tallsuttrykket, som det har felles med resten av spesialskoleutbyggingen, og det tydelige skolepreget som vektlegges.

Formålet er videre å bevare eksteriørets hovedstruktur og form. Formålet med interiørfredning i skolefløyen er å dokumentere kjernefunksjonen gjennom planløsningen til de tre klasserommene.

Begrunnelse: Fredningen av hovedbygningen vil dokumentere en lang og innholdsrik institusjonshistorie og viktige trekk ved spesialskolefenomenet i Norge.

Fredning vil sikre helheten i spesialskoleanlegget, samt hovedfunksjonen for skolevirksomheten. Bygningen ulike byggetrinn viser både helse-, skole- og barnevernshistorie. Røvika er også et eksempel på at barnevernet etablerer seg i allerede eksisterende institusjonsbygninger.

Skolefløyen har tidstypisk arkitektonisk uttrykk og viser spesialskolens tilrettelegging for små klasser, vektlegging av praktiske fag og uteaktiviteter.

Omfang: Eksteriør: Fredningen omfatter hovedform og uttrykk samt opprinnelig/eldre materialbruk og bygningsdeler.

Interiør: Planløsning og opprinnelige overflater i en sone avgrenset av tre klasserom i skolefløyen, som vist med skravur på plantegning.

Vernekategori: Verneklasse 1, fredning



## BYGNING 13534 Røvika Ungdomssenter, Fauske

Kompleks 13898 RØVIKA UNGDOMSSENTER-FAUSKE



Administrasjons- og skolebygningen. Opphavsrett: Statsbygg.



Administrasjons- og skolebygget sett fra nordøst. Opphavsrett: Statsbygg.



Inngang hovedbygg. Opphavsrett: Statsbygg.



Skolebygget med tre klasserom i front. Det midtre av uværsskurene er gjenbygd. Opphavsrett: Statsbygg.

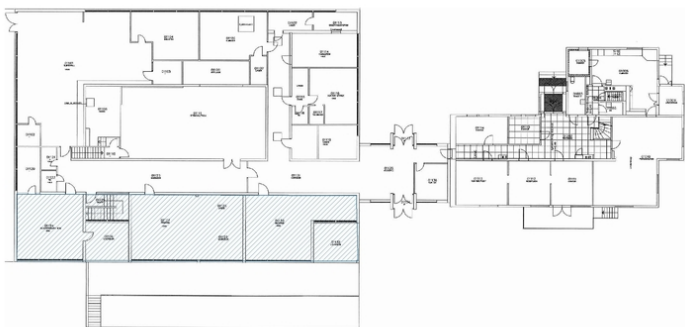

Plantegning 1 etg med skravur for interiørfredning. Opphavsrett: Statsbygg.



Skolefløyen fra ca 1970 hadde tribuner mot skoleplass, og nisjer i fasaden som uværsskur. Opphavsrett: Statsbygg.

## BYGNING 13534 Røvika Ungdomssenter, Fauske

Kompleks 13898 RØVIKA UNGDOMSSENTER-FAUSKE

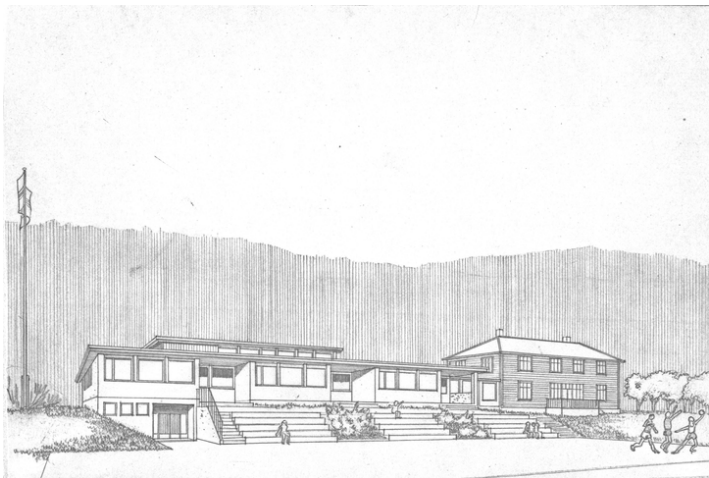

Tegning av den nye skolefløyen viser forbindelsen til skoleplassen.  
Opphavsrett: Statsbygg.



Røvika 1925. Hovedbygningens opprinnelige høyde, før påbygging til to etasjer og valmtak ca 1930. Foto: Lyder Kvantoland. Opphavsrett: Nordlandsmuseet.



Ett av de tre klasserommene mot syd. Opphavsrett: Statsbygg.



Kjellertrapp i den eldste delen er en av få (synlige) interiørelementer fra tuberkulosehjemmets tid.  
Opphavsrett: Statsbygg.

## Bygnings- og eiendomsdata

Ansvarssted/etat:	STATSBYGG MIDT-NORGE
GAB nr:	188857140
Gnr/bnr:	44/8
Oppført:	1964 - 1965
Byggherre:	Statens bygge- og eiendomsdirektorat
Arkitekt:	Bent Næss, Oslo
Opprinnelig funksjon:	
Nåværende funksjon:	
Bygningsart:	
Regulering:	Uregulert: Av Kommuneplanens arealdel (15.01.2001) ligger eiendommen på LNF-område.
Vernestatus:	

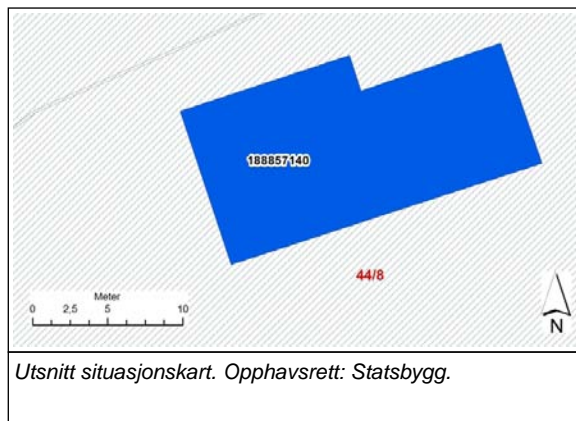

## Sammendrag bygningsbeskrivelse

Trebygning med støpt underetasje/kjeller, langsmal rektangulær grunnplan. Pulltak og liggende utvendig panel. Utkraget hovedetasje.

Bygningene er noe ombygd med egne kjøkken og spisesal. Internatene brukes i dag som beboeravdelinger som har soverom i første etasje og i underetasjen er det hybelleilighet.

De tre internatene er i hovedsak oppført like. Skogly har et enhetlig vindusbånd på underetasjens frie fasade mot sør, mens de to andre internatene har karnapp og varierende vindusformater. Det er også andre, mindre forskjeller i vindusbåndenes utforming mellom Skogly og de to neste internatene. Den andre tydelige forskjellen er at Skogly har inngangspartiet i et lite volum lagt inntil hovedvolumet.

## Sammendrag bygningshistorie

Skogly (Elevpaviljong I) var det første av internatene som ble oppført, ca 1964-65.

Internatene Skogly, Tunet og Åsheim (hvh elevpaviljong I, II og III) er tre tilnærmet like paviljonger som ble oppført i perioden 1964 - 70. De ble bygd med 3 stk. tremannsrom på 12,6 m<sup>2</sup> og 3 stk. enmannsrom på 6 m<sup>2</sup>, bad, vaktrom, spise- og oppholdsrom (stue) og lite anretningskjøkken. I kjeller betjeningshybel, vaskerom, diverse boder og hobbyrom (tilfluktsrom).

Paviljongene har nå kun 1-mannsrom.

Paviljongene ble bygget med noe avstand til skolebygget slik at de skulle få skolevei som i "normale" skolemiljøer.

Skogly er en av avdelingene på Røvika ungdomssenter, funksjonen er en sterk-avdeling for beboere med tyngre behov.

## Kilder:

SBED ferdigmelding nr 54 1966.

Situasjonskart (fra ca 1964) der kun elevpaviljong I vises. Dette er også den som ligger nærmest hovedbygningen.

KUD. Innstilling om reising og drift av internater. 1965. Her nevnes Fauske offentlige skole med 24 plasser i nybygg fra 1965.

## Vern

**Formål:** Formålet med fredning av Skogly er å bevare et komplett anlegg som dokumenterer spesialskehistorien innen barnevernssektoren. Skogly, som ett av tre relativt like internater, er en viktig del av helheten i spesialskeanlegget. Fredningen skal sikre det arkitektoniske uttrykket bygningen fikk da den ble oppført i 1965. Formålet er videre å bevare eksteriørets hovedstruktur og form slik at det fortsatt fremstår som et internat.

**Begrunnelse:** Internatene ble oppført kort etter etableringen av spesialskolen på Røvika. Internatene er viktige for å vise barn/ungdoms boforhold på en spesialscole/skole for barn med adferdsproblemer i denne tidsepoken. Skogly ble oppført som et av tre internater. Internater på spesialskoler er helt typisk for denne skoletypen. Fredningen vil bevare internatene som et viktig element ved denne type skole/institusjon og vil sikre helheten i anlegget.

Internatene ved spesialskolene fylte flere funksjoner. Siden skolene hadde en regional funksjon var reisevegen lang og elevene nødt til å bo hjemmefra. Adferdsproblemer gjorde at interneringen var en del av behandlingen / en del av det pedagogiske opplegget. Internatene er plassert i en viss avstand til skolebygget for å gi internatelevne opplevelse av skoleveg. Ved at elevene bodde på internater på skoleområdet, ivaretok man også ønsket om kontroll og skjerming som var typisk for institusjonstypen.

Internatene på Røvika er boenheter for inntil 12 barn/ungdom, med mulighet til å skape et familielignende bomiljø- til forskjell fra de tidligere, større internatene som f.eks. på Bastøy med sovesaler og plass til over 20 barn.

**Omfang:** Eksteriør.

**Vernekategori:** Verneklasse 1, fredning

## BYGNING 13973 Skogly

Kompleks 13898 RØVIKA UNGDOMSSENTER-FAUSKE

### Interiør

Interiørnr: Skogly  
Interiørnavn: Kjeller  
Beskrivelse: Inneholder treningshybel, vaske- og tørkerom, matlager og administrative rom.



Interiørnr: Skogly  
Interiørnavn: 1.etg  
Beskrivelse: Inneholder stue/oppholdsrom, kjøkken, beboerrom og administrative rom.



Skogly ligger rett sør for skolebygget. Opphavsrett: Statsbygg.



Skogly sett fra sørvest. Utskifting av panel på fasaden mot øst (2008). Opphavsrett: Statsbygg.



Skogly med inngangsparti mot nordøst. Opphavsrett: Statsbygg.



Inngang treningshybel. Opphavsrett: Statsbygg.

# BYGNING 13973 Skogly

Kompleks 13898 RØVIKA UNGDOMSSENTER-FAUSKE

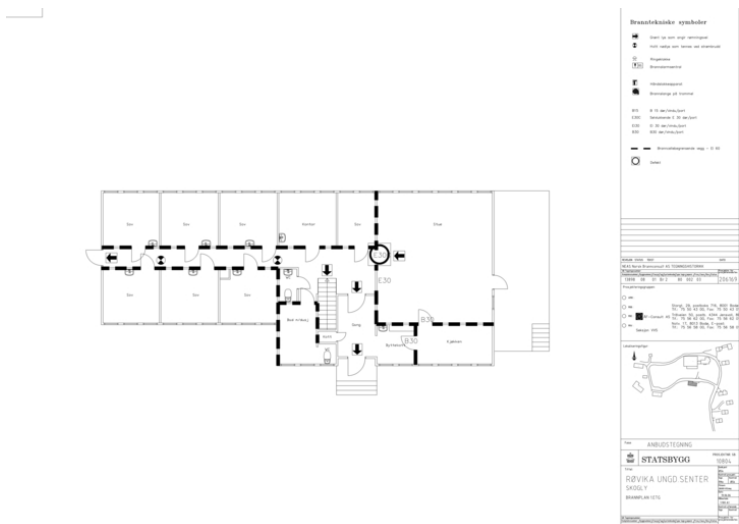

Plantegning 1.etg. Opphavsrett: Statsbygg



Stue/opphold Opphavsrett: Statsbygg



Stue/opphold Opphavsrett: Statsbygg



Gang Opphavsrett: Statsbygg



Detalj. Opphavsrett: Statsbygg.



Detalj trapp Opphavsrett: Statsbygg

## BYGNING 13980 Stall

Kompleks 13898 RØVIKA UNGDOMSSENTER-FAUSKE

### Bygnings- og eiendomsdata

Ansvarssted/etat:	STATSBYGG MIDT-NORGE
GAB nr:	11222412
Gnr/bnr:	44/8
Oppført:	1994 - 1994
Byggherre:	Nordland fylkeskommune
Arkitekt:	Landbruksavdelingen v/Fylkesmannen i Nordland
Opprinnelig funksjon:	
Nåværende funksjon:	
Bygningsart:	Fjøs/stall
Regulering:	Uregulert: Av Kommuneplanens arealdel (15.01.2001) ligger eiendommen på LNF-område.
Vernestatus:	



Utsnitt situasjonskart. Ophavsrett: Statsbygg.

### Sammendrag bygningsbeskrivelse

Trebygning. Fløy mot øst inneholder seks hestebokser, garderobe og oppholds-/undervisningsrom. Den litt høyere tverrfløyen inneholder høylåve og gjødselkjeller.

Institusjonen preges fortsatt (2008) av det anlegget som ble oppført til spesialskolen omkring 1970, med skolebygning og boliger for elever og personale. De siste 20 åra er anlegget supplert med driftsbygninger, bygninger for ulike aktiviteter. I tillegg til stallen er det mopedbu, garasje, lagerhall, sag, verksted og boder/skur. De fleste av disse har varierende til lav kvalitet (teknisk og arkitektonisk) og liten verdi for bygningsmiljøet. Imidlertid vitner de om (den skiftende) karakteren ved driften av barnevernsinstitusjonen. Stallen representerer denne fasen ved institusjonsanleggets historie på en god måte.

### Sammendrag bygningshistorie

Oppført 1994 som stall.

### Bygningshistorikk

#### Vern

Formål:	Formålet med vern av stallen er å sikre den som representant for institusjonens ulike bygninger for aktivitet og fritid. Det er videre et formål å bevare bygningens preg av stall/høylåve.
Begrunnelse:	Stallen er en god representant for bygninger og funksjoner som er etablert for pedagogiske formål og for fritidsaktivitet. Det har vært stall (og hester) på Røvika siden spesialskoletiden (kilde: granskningsrapport). Eiendommen er stor og egnet til arealkrevende tiltak som hestehold, og det er også ridebane, leskur mm for formålet. Stallen har tradisjonell og tidstypisk utforming som driftsbygning (jfr landbruk) med et eksteriør som tydelig viser hvilken hovedfunksjon bygningen har.
Omfang:	Vernet omfatter eksteriørets hovedstruktur og det uttrykket som følger av bygningens funksjon.
Vernekategori:	Verneklasse 2, bevaring



Stallen sett fra internveien. Ophavsrett: Statsbygg.



Stallen sett fra nord-øst. Ophavsrett: Statsbygg.

# BYGNING 13980 Stall

Kompleks 13898 RØVIKA UNGDOMSSENTER-FAUSKE

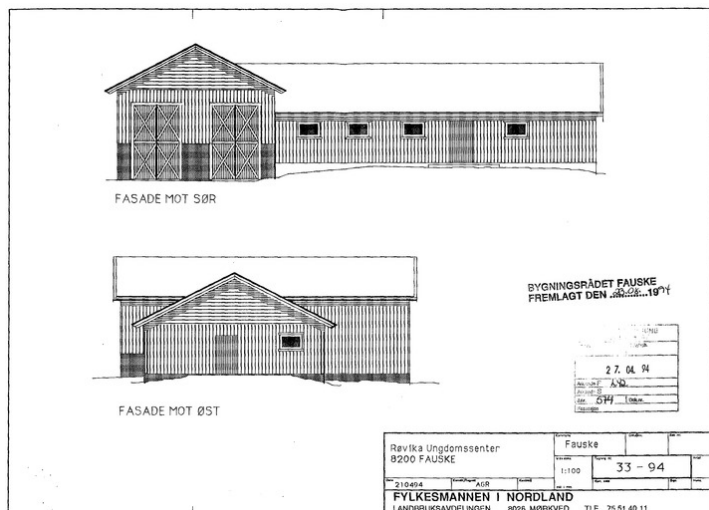

Fasadetegninger.

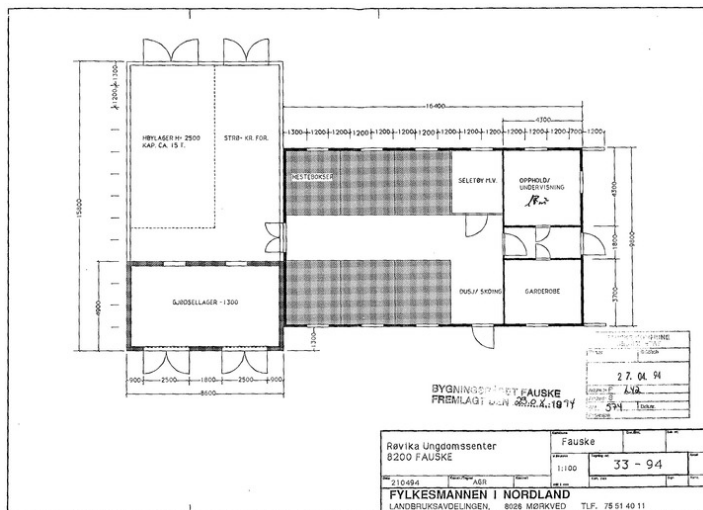

Plantegning.



Stallen midt i bildet, internatene Tunet t.v. og Åsheim t.h. Opphavsrett: Statsbygg.



Stallen, fasade mot øst. Opphavsrett: Statsbygg.

## BYGNING 13974 Tunet

Kompleks 13898 RØVIKA UNGDOMSSENTER-FAUSKE

### Bygnings- og eiendomsdata

Ansvarssted/etat: STATSBYGG MIDT-NORGE  
GAB nr: 188857132  
Gnr/bnr: 44/8  
Oppført: 1966 - 1967  
Byggherre: Statens bygge- og eiendomsdirektorat  
Arkitekt: Bent Næss, Oslo  
Opprinnelig funksjon:  
Nåværende funksjon:  
Bygningsart:  
Regulering: Uregulert: Av Kommuneplanens arealdel (15.01.2001) ligger eiendommen på LNF-område.  
Vernestatus:

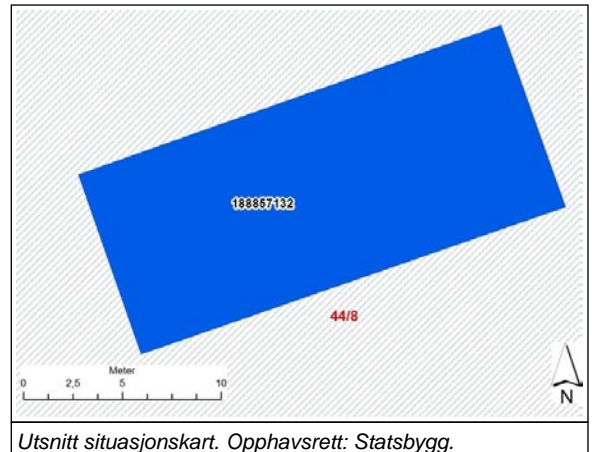

### Sammendrag bygningsbeskrivelse

Trebygning med støpt underetasje/kjeller, langsmal rektangulær grunnplan. Pultak og liggende utvendig panel. Utkraget hovedetasje.

Karnapp på underetasjen er fjernet. Karnappet var stuevindu til en opprinnelig leilighet.

Terrasse, biinngang/rømningsvei og hovedtrapp er alle fornyet/utvidet i senere tid.

### Sammendrag bygningshistorie

Tunet ble sannsynligvis oppført som Elevpaviljong II, ca 1967.

Internatene Skogly, Tunet og Åsheim (hvh elevpaviljong I, II og III) er tre tilnærmet like paviljonger som ble oppført i perioden 1964 - 70. De ble bygd med 3 stk. tremannsrom på 12,6 m<sup>2</sup> og 3 stk. enmannsrom på 6 m<sup>2</sup>, bad, vaktrom, spise- og oppholdsrom (stue) og lite anretningskjøkken. I kjeller betjeningshybel, vaskerom, diverse boder og hobbyrom (tilfluktsrom).

Paviljongene ble bygget med noe avstand til skolebygget slik at de skulle få skolevei som i "normale" skolemiljøer.

Paviljongene har nå kun 1-mannsrom.

Tunet er i dag (2008) en avdeling ved Røvika ungdomssenter.

Kilder:  
St.meld. nr. 10 1972-73  
SBED ferdigmelding 102/1970.

### Vern

**Formål:** Formålet med fredning av Tunet er å bevare et komplett anlegg som dokumenterer spesialskolehistorien innen barnevernssektoren. Tunet, som ett av tre relativt like internater, er en viktig del av helheten i spesialskoleanlegget. Fredningen skal sikre det arkitektoniske uttrykket bygningen fikk da den ble oppført i 1967. Formålet er videre å bevare eksteriørets hovedstruktur og form slik at det fortsatt fremstår som et internat.

**Begrunnelse:** Internatene ble oppført kort etter etableringen av spesialskolen på Røvika. Internatene er viktige for å vise barn/ungdoms boforhold på en spesialskole/skole for barn med adferdsproblemer i denne tidsepoken. Tunet ble oppført som et av tre internater. Internater på spesialskoler er helt typisk for denne skoletypen. Fredningen vil bevare internatene som et viktig element ved denne type skole/institusjon og vil sikre helheten i anlegget.

Internatene ved spesialskolene fylte flere funksjoner. Siden skolene hadde en regional funksjon var reisevegen lang og elevene nødt til å bo hjemmefra. Adferdsproblemer gjorde at interneringen var en del av behandlingen / en del av det pedagogiske opplegget. Internatene er plassert i en viss avstand til skolebygget for å gi internatelevne opplevelse av skoleveg. Ved at elevene bodde på internater på skoleområdet, ivaretok man også ønsket om kontroll og skjerming som var typisk for institusjonstypen.

Internatene på Røvika er boenheter for inntil 12 barn/ungdom, med mulighet til å skape et familielignende bomiljø- til forskjell fra de tidligere, større internatene som f.eks på Bastøy med sovesaler og plass til over 20 barn.

**Omfang:** Eksteriør.

**Vernekategori:** Verneklasse 1, fredning

### Interiør

Interiørnr: 1  
Interiørnavn: Kjeller  
Beskrivelse:



Interiørnr: 2  
Interiørnavn: 1.etg  
Beskrivelse:





# BYGNING 13974 Tunet

Kompleks 13898 RØVIKA UNGDOMSSENTER-FAUSKE



Tunet sett fra nord. Opphavsrett: Statsbygg.



Tunet med inngangsparti sett fra nordvest. Opphavsrett: Statsbygg.



Tunet sett fra øst. Opphavsrett: Statsbygg.



Tunet sett fra nordøst. Opphavsrett: Statsbygg.

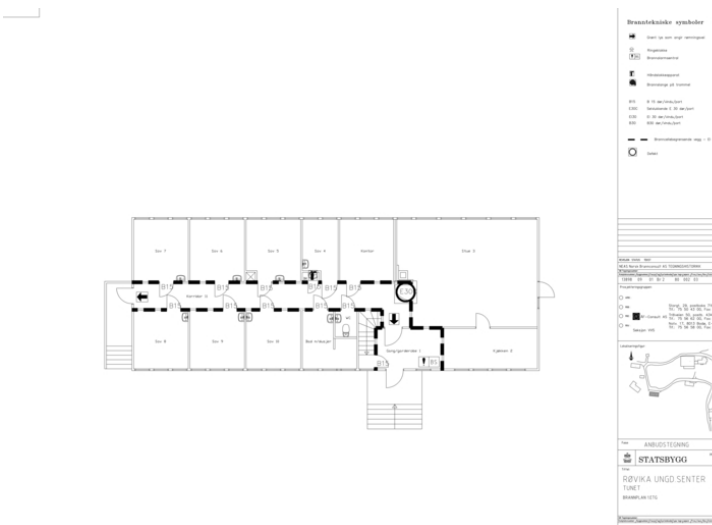

Plantegning 1.etg. Opphavsrett: Statsbygg



Vindusbånd er karakteristisk for disse paviljongene fra 1960-tallet. Opphavsrett: Statsbygg.

## BYGNING 13974 Tunet

Kompleks 13898 RØVIKA UNGDOMSSENTER-FAUSKE



Gang/Entré Opphavsrett: Statsbygg



Kjøkken Opphavsrett: Statsbygg



Stue/opphold Opphavsrett: Statsbygg



Gang Opphavsrett: Statsbygg



Gang Opphavsrett: Statsbygg



Detalj trapp til kjeller Opphavsrett: Statsbygg

**Bygnings- og eiendomsdata**

Ansvarssted/etat:	STATSBYGG MIDT-NORGE
GAB nr:	188857124
Gnr/bnr:	44/8
Oppført:	1969 - 1970
Byggherre:	Statens bygge- og eiendomsdirektorat
Arkitekt:	Bent Næss, Oslo
Opprinnelig funksjon:	
Nåværende funksjon:	
Bygningsart:	
Regulering:	Uregulert: Av kommuneplanens arealdel (15.01.2001) ligger eiendommen på LNF-område.
Vernestatus:	

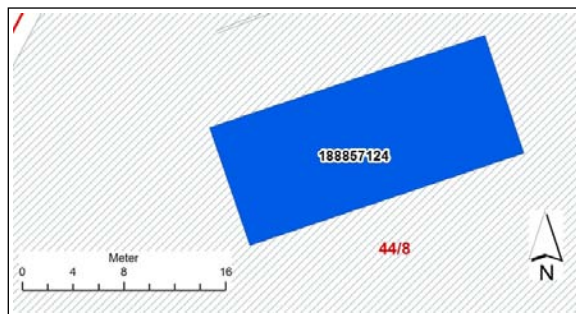

Utsnitt situasjonskart. Ophavsrett: Statsbygg.

**Sammendrag bygningsbeskrivelse**

Trebygning med støpt underetasje/kjeller, langsmal rektangulær grunnplan. Pultak og liggende utvendig panel. Utkraget hovedetasje.

I hovedsak er de tre internatene like, men blant små forskjeller er at Tunet ble bygd med tilfluktsrom i underetasjens vestre del, men i Åsheim ble dette arealet innredet til hobbyrom (Ferdigmelding 102/1970).

Karnapp i underetasje er opprinnelig og er stuevindu til hybelleiligheten. Denne var opprinnelig for betjening.

Åsheim hadde opprinnelig 6 soverom. Ble ombygd i 1990/91 til en familieavdeling med fire rom. Er i dag (2008) familieavdeling, noe som innebærer at foreldre som har barn ved institusjonen kan komme og prøve å bo sammen med barna på avdelingen.

**Sammendrag bygningshistorie**

Åsheim er oppført 1969-1970, dvs sist av de tre elevpaviljongene.

Internatene Skogly, Tunet og Åsheim (hhv elevpaviljong I, II og III) er tre tilnærmet like paviljonger som ble oppført i perioden 1964 - 70. De ble bygd med 3 stk. tremannsrom på 12,6 m<sup>2</sup> og 3 stk. enmannsrom på 6 m<sup>2</sup>, bad, vaktrom, spise- og oppholdsrom (stue) og lite anretningskjøkken. I kjeller betjeningshybel, vaskerom, diverse boder og hobbyrom.

Paviljongene ble bygget med noe avstand til skolebygget slik at de skulle få skolevei som i "normale" skolemiljøer.

Paviljongene har nå kun enmannsrom. I Åsheim er et lite og stort soverom endret til to like kontorer. Åsheim har mest opprinnelig interiør av de tre internatene.

Utvendige trapper er endret og terrasser tilbygd. Eksteriør er forøvrig lite endret.

**Kilder:**

SBED ferdigmelding 102/1970.

Tegningsarkivets tegningslister for komplekset.

Internater i perioden 1960 - 1970. SBED 1970. (12 eksempler oppført av SBED i perioden med studium av planløsninger).

**Vern**

**Formål:** Formålet med fredning av Skogly er å bevare et komplett anlegg som dokumenterer spesialskehistorien innen barnevernssektoren. Skogly, som ett av tre relativt like internater, er en viktig del av helheten i spesialskeleianlegget. Fredningen skal sikre det arkitektoniske uttrykket bygningen fikk da den ble oppført i 1965. Formålet er videre å bevare eksteriørets hovedstruktur og form, samt deler av interiøret, slik at det fortsatt fremstår som et internat med tidstypiske materialer og elementer.

**Begrunnelse:** Internatene ble oppført kort etter etableringen av spesialskolen på Røvika. Internatene er viktige for å vise barn/ungdoms boforhold på en spesialscole/scole for barn med adferdsproblemer i denne tidsepoken. Åsheim ble oppført som et av tre internater. Internater på spesialscole er helt typisk for denne skoletypen. Fredningen vil bevare internatene som et viktig element ved denne type skole/institusjon og vil sikre helheten i anlegget.

Internatene ved spesialscolene fylte flere funksjoner. Siden skolene hadde en regional funksjon var reisevegen lang og elevene nødt til å bo hjemmefra. Adferdsproblemer gjorde at interneringen var en del av behandlingen / en del av det pedagogiske opplegget. Internatene er plassert i en viss avstand til skolebygget for å gi internatelevne opplevelse av skoleveg. Ved at elevene bodde på internater på skoleområdet, ivaretok man også ønsket om kontroll og skjerming som var typisk for institusjonstypen.

Internatene på Røvika er boenheter for inntil 12 barn/ungdom, med mulighet til å skape et familielignende bomiljø- til forskjell fra de tidligere, større internatene som f.eks på Bastøy med sovesaler og plass til over 20 barn.

**Omfang:** Eksteriør.

**Interiør:**

Hoveddelen av planløsningen i 1. etasje, slik at internatets viktigste romtyper forblir lesbare: Midtkorridor med soverom, stue, kjøkken og inngangshall med trapp ned til kjeller. Fredningen omfatter originale interiørelementer som trapp, peis, dører, vindu mellom stue og gang samt original materialbruk i stue.

I kjeller omfattes hybelleiligheten med entre, WC og hybelrom med karnapp.

**Vernekategori:** Verneklasse 1, fredning

## BYGNING 13975 Åsheim

Kompleks 13898 RØVIKA UNGDOMSSENTER-FAUSKE

### Interiør

Interiørnr: 1

Interiørnavn: Kjeller

Beskrivelse: Kjeller inneholder to soverom for gjester i den ene enden, hybelleilighet i den andre enden, samt vaske- og tørkerom, møterom, bod og lager for tøy.

Interiørnr: 2

Interiørnavn: 1.etg.

Beskrivelse: Hovedetasjen (1.etg.) på Åsheim består av inngangshall med trapp ned til kjeller, stue, kjøkken, matbod, gang med tre soverom, bad, wc, tre kontorer og møterom.



Åsheim familieavdeling. Hybelleilighet i kjelleren med karnapp. Opphavsrett: Statsbygg.



Åsheim familieavdeling sett fra nordøst. Opphavsrett: Statsbygg.



Åsheim familieavdeling sett fra nordøst. Opphavsrett: Statsbygg.

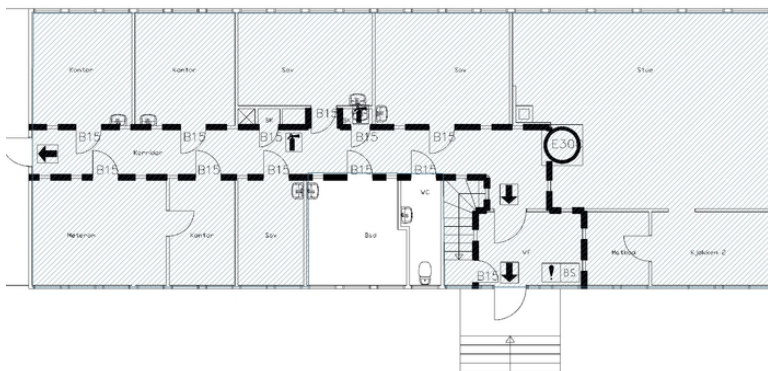

Plantegning 1. etasje med skravur for fredet interiør. Opphavsrett: Statsbygg.

# BYGNING 13975 Åsheim

Kompleks 13898 RØVIKA UNGDOMSSENTER-FAUSKE

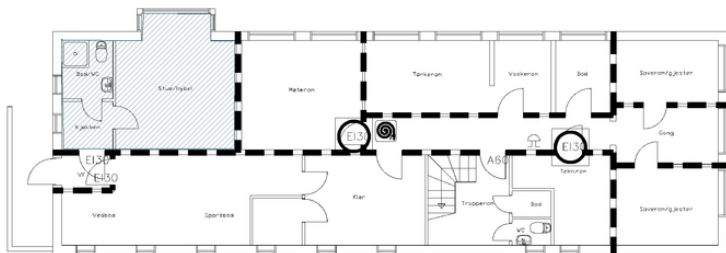

Plantegning kjeller med skravur for fredet interiør. Opphavsrett: Statsbygg.



Stue/Gang. Opphavsrett: Statsbygg.



Stue/oppholdsrom sett fra gangen. Opphavsrett: Statsbygg.



Inngang. Opphavsrett: Statsbygg.



Kjøkkenet i 1. etasje. Opphavsrett: Statsbygg.

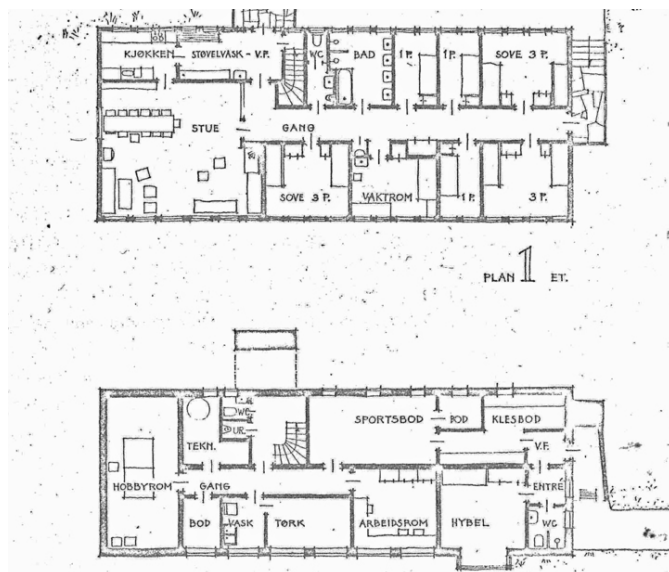

Opprinnelig planløsning Åsheim. Opphavsrett: Statsbygg.