AURA KRAFTVERK

Kommune:
1563/Sunndal

Gnr/bnr:
53/59, 54/5

AskeladdenID:
281581

Referanse til landsverneplan:
Kompleks 9903249

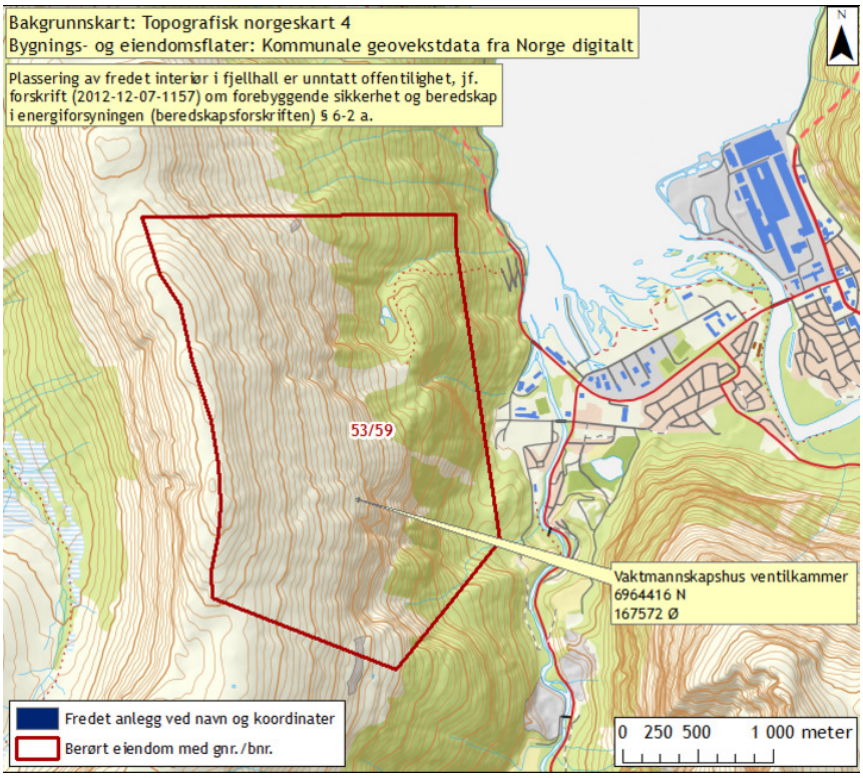

Omfang fredning

Byggnavn	Oppført	Bygningsnr.	Gnr/bnr	Omfang
•Kraftstasjon i fjell	1950 - 1956	-	53/59, 54/5	Interiør
•Ventilkammeret og vaktmannshuset	1950 - 1956	-	53/59, 54/5	Eksteriør/Interiør

Fredning kompleks

Omfang: Fredningen omfatter byggverkene som nevnt ovenfor.

Formål: Formålet med fredningen er å bevare Aura kraftstasjon som et kulturhistorisk viktig eksempel på stor, statlig vannkraftutbygging i tidlig etterkrigstid (1950-tallet).

Begrunnelse: Aura kraftverk representerer etterkrigstidens statlige vannkraftutbygging og industripolitikk. Kraftverket ligger i sin helhet inne i fjellet bak portalbygningen, mens ventilkammeret/vaktmannshuset ligger høyt oppe i fjellsida over portalbygget. Aura er arkitektonisk representativt for mange av etterkrigens fjellanlegg. Aura var for øvrig det første statlige kraftanlegg med maskinsalen lagt inne i fjell.

KRAFTSTASJON I FJELL

Bygningsnr:	-
Gnr/bnr:	53/59, 54/5
Oppført:	1950 - 1956
AskeladdenID:	241581-2
Referanse i landsverneplanen:	Bygning 9903613 Kompleks 9903249

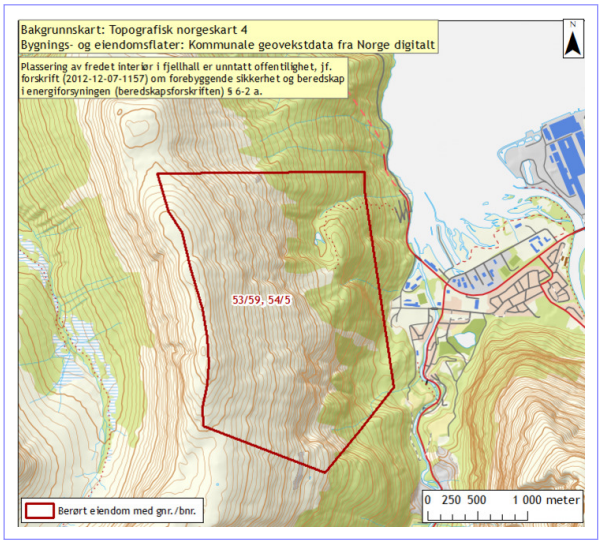

Fredning bygning

Omfang: Fredningen omfatter bygningens interiør i kuleventilkammer, rørfordeling syd og nord, heis- og trappesjakt, pauserom (maskinsjefens kontor) og arkivrom (kontor). Fredningen av interiør inkluderer hovedelementer som konstruksjon, planløsning, materialbruk, overflatebehandling og bygningsdeler som vinduer, dører, gerikter, listverk, og detaljer som skilt og dekor mv. Fast inventar som skap, trallebane med tralle og rørgater mv. er fredet som del av interiøret.

Omfanget av interiørfredningen er markert på plantegning.

Formål: Formålet med fredningen er å bevare deler av en kraftstasjon i fjell med sektorhistorisk verdi som eksempel på statlig vannkraftutbygging i tidlig etterkrigstid.

Formål med fredning av interiør er å opprettholde opprinnelig rominndeling med opprinnelige og eldre bygningsdeler, overflater og materialbruk, belysning, armaturer og detaljer, samt fast inventar.

Begrunnelse: Planløsningen, med to stasjoner i parallelle maskinsaler og tekniske løsninger inne i fjellet under ett tak, er spesiell så vel teknologisk som vannkrafthistorisk. Utformingen av interiøret er et godt eksempel på opprinnelig 1950-talls modernisme i vannkraftsektoren og offentlige bygg. Ved oppstart var alle ulike sentrale funksjoner, som verksted, kontorer og annet, plassert inne i fjellkomplekset. Stasjonen har to tilløpssjakter utsprengt i fjell, for fremføring av rørgatene fra ventilhuset ned til kraftstasjonen i fjellet. I hver av tunnel går det to tilførselsrør med en skinnegang for trallebane mellom. Kuleventilkammeret fremstår som originalt og er en del av den tekniske utrustning og viktig for helheten.

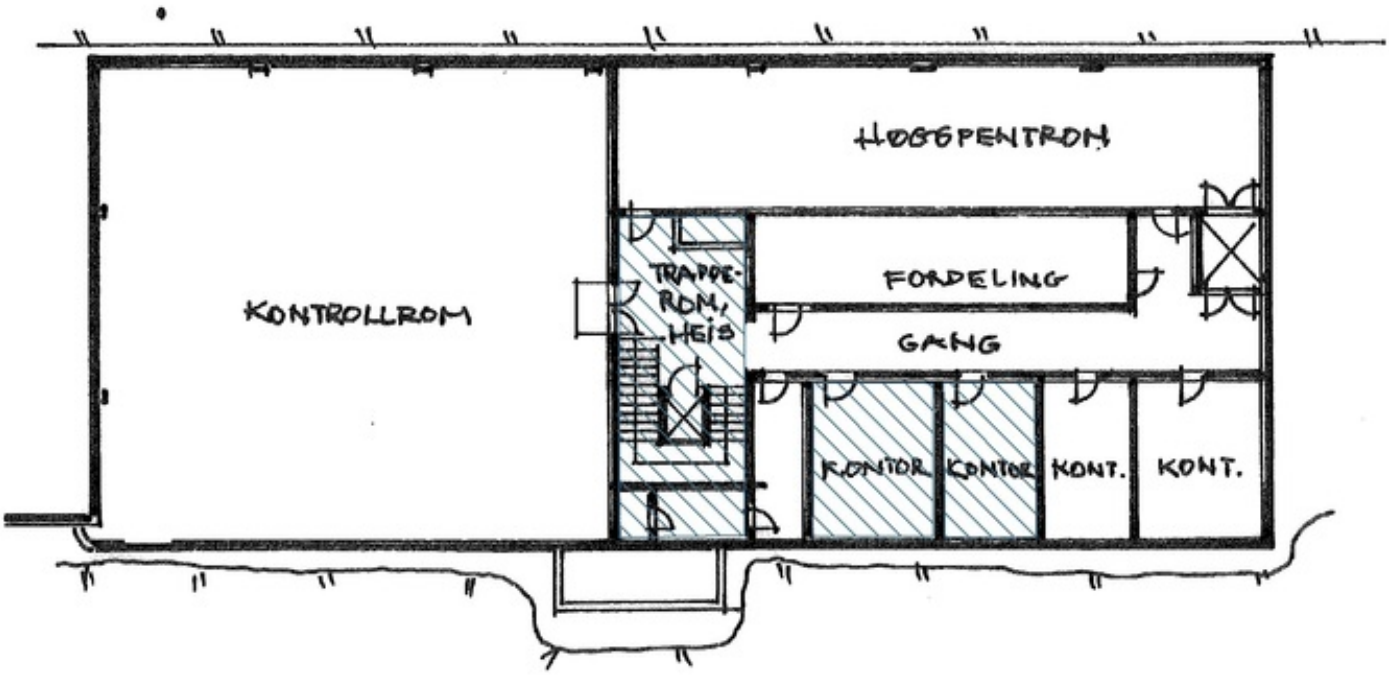

Plantegning kontorfløy. Omfang interiørfredning er markert med blå skravur.

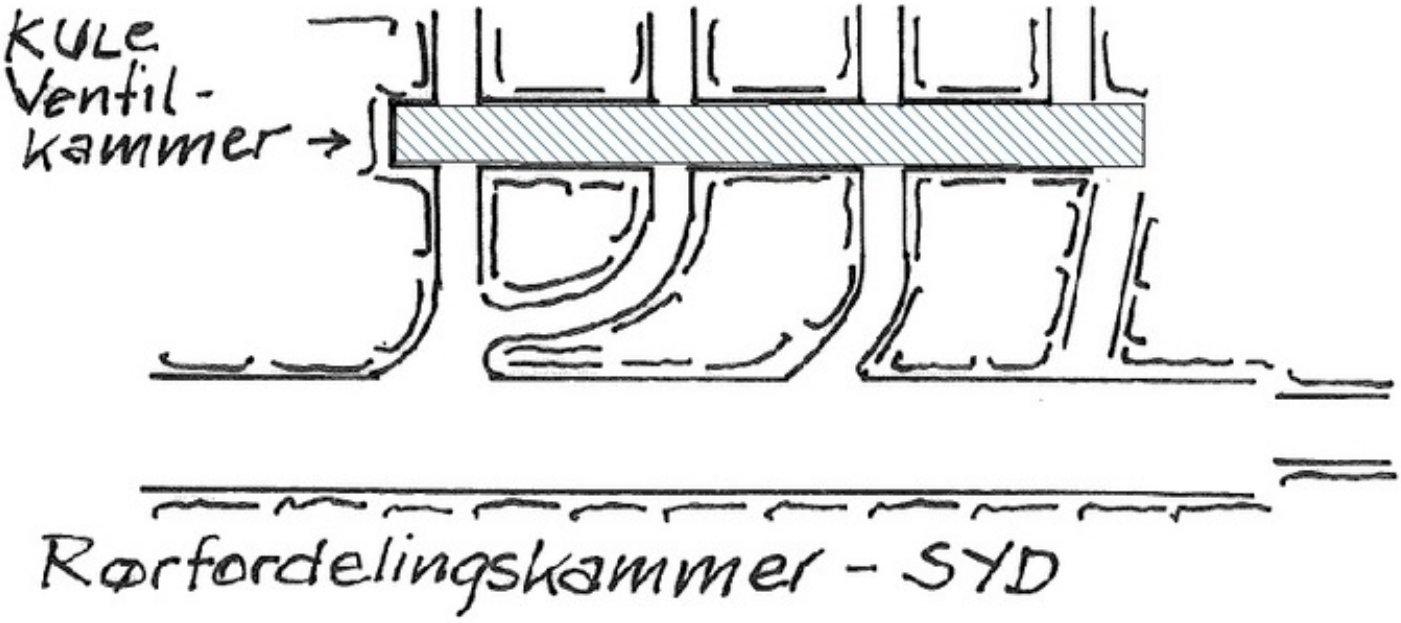

Plantegning kuleventilkammer. Omfang interiørfredning er markert med blå skravur.

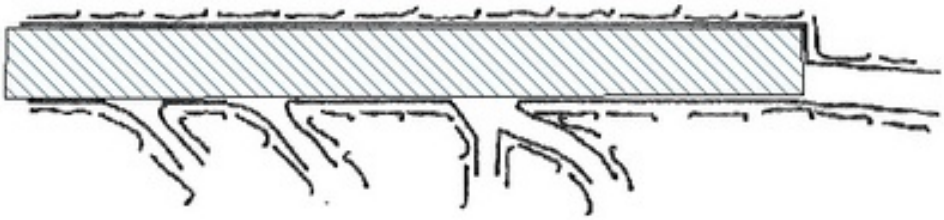

Rørfordelingskammer NORD

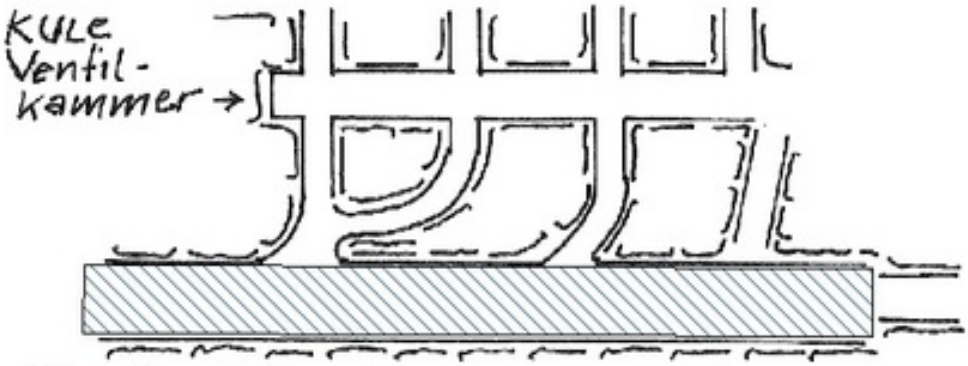

Rørfordelingskammer - SYD

Rørfordelingskammer syd og nord. Omfang interiørfredning er markert med blå skravur.

VENTILKAMMERET OG VAKTMANNSHUSET

Bygningsnr:	-
Gnr/bnr:	53/59, 54/5
Oppført:	1950 - 1956
AskeladdenID:	241581-1
Referanse i landsverneplanen:	Bygning 9903614 Kompleks 9903249

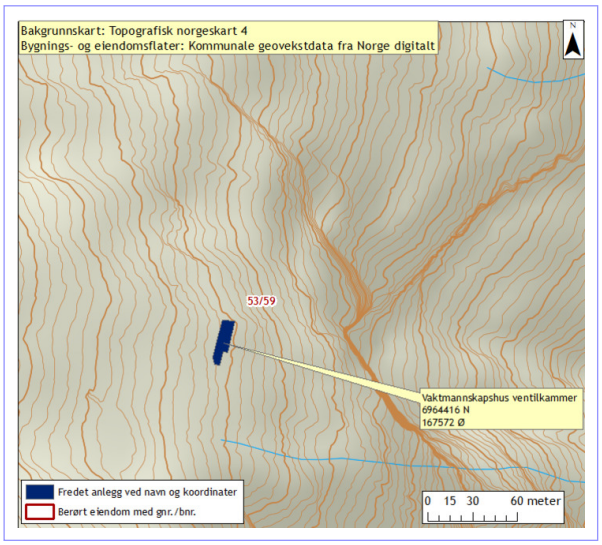

Fredning bygning

Omfang: Fredningen omfatter bygningens eksteriør og interiører i kjøkken, ganger, stue og to soverom. Fredningen av eksteriør og interiør inkluderer hovedelementer som konstruksjon, fasadekomposisjon, planløsning, materialbruk, overflatebehandling og bygningsdeler som vinduer, dører, gerikter, listverk, og detaljer som skilt og dekor m.v. Fast inventar som skap, m.v. er fredet som del av interiøret.

Omfanget av interiørfredningen er markert på plantegning.

Formål: Formålet med fredningen er å bevare ventilkammeret med sektorhistorisk verdi som en viktig bygning for driften av kraftverket.

Formålet med fredningen er videre å sikre hovedstrukturen i det arkitektoniske uttrykket og detaljeringen så som fasadeløsning, opprinnelige og eldre deler som dører og vinduer, samt materialbruk og overflater. Formål med fredning av interiør er å opprettholde opprinnelig rominndeling med opprinnelige og eldre bygningsdeler, overflater og materialbruk, belysning, armaturer og detaljer, samt opprinnelig fast inventar.

Begrunnelse: Ventilkammeret og vaktmannshuset er en viktig del av driften av kraftverket. Vaktmannshuset var bolig for personalet i en uke av gangen og interiørene fremstår som opprinnelig med et inventar fra 1950-tallet. Bygningen har fått utforming etter stedets topografi og den særegne plasseringen på en fjellhylle gir bygningen også en høy opplevelsesverdi.

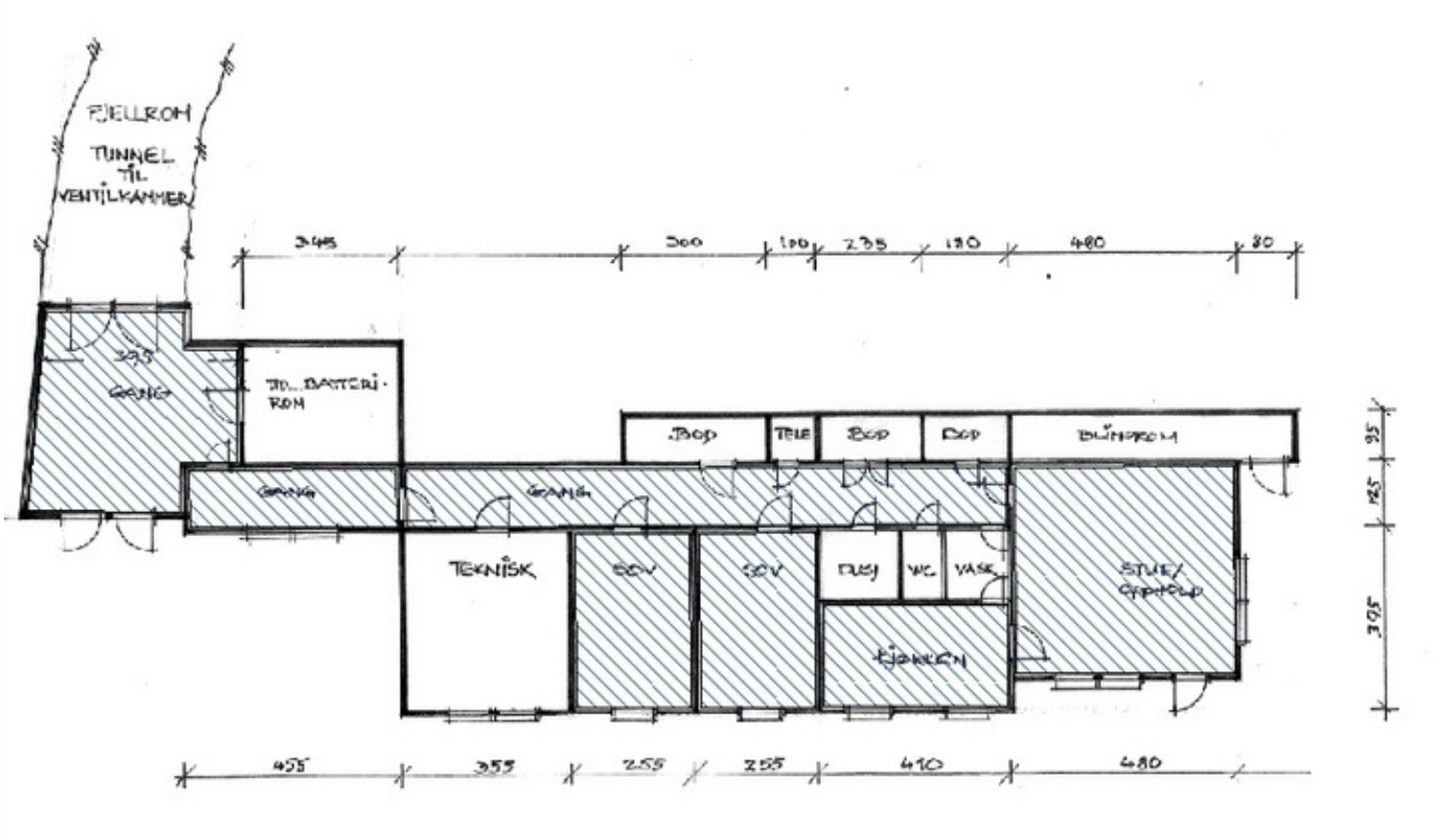

Plantegning vaktmannshuset. Omfang interiørfredning er markert med blå skravur.